



GRADO EN EDUCACIÓN INFANTIL

**UNIVERSIDAD: Universidad de
Extremadura**

Datos de la solicitud

Representante Legal de la universidad

Representante Legal			
Rector Magnífico de la Universidad de Extremadura			
1º Apellido	2º Apellido	Nombre	N.I.F.
Duque	Carrillo	Francisco	7041010C

Responsable del título

Vicerrector de Planificación Académica de la Universidad de Extremadura			
1º Apellido	2º Apellido	Nombre	N.I.F.
Grande	Quejigo	Francisco Javier	38061677N

Universidad Solicitante

Universidad Solicitante	Universidad de Extremadura	C.I.F.	Q0618001B
Centro, Departamento o Instituto responsable del título	Facultad de Educación y Facultad de Formación del Profesorado		

Dirección a efectos de notificación

Correo electrónico	viceplan@unex.es		
Dirección postal	Plaza de Caldereros 1	Código postal	10071
Población	Cáceres	Provincia	CÁCERES
FAX	927257019	Teléfono	927257076

Descripción del título

Denominación	Graduado o Graduada en Educación Infantil por la Universidad de Extremadura	Ciclo	Grado
Centro/s donde se imparte el título			
Centro Universitario Santa Ana (centro adscrito)			
Facultad de Educación			
Facultad de Formación del Profesorado			
Universidades participantes			Departamento
Convenio (archivo pdf: ver anexo)			
Tipo de enseñanza	Presencial	Rama de conocimiento	Ciencias Sociales y Jurídicas
Número de plazas de nuevo ingreso ofertadas			
en el primer año de implantación	415	en el segundo año de implantación	415
en el tercer año de implantación	415	en el cuarto año de implantación	415
Nº de ECTS del título	240	Nº Mínimo de ECTS de matrícula por el estudiante y período lectivo	12
Normas de permanencia (archivo pdf: ver anexo)			
Naturaleza de la institución que concede el título			Pública
Naturaleza del centro Universitario en el que el titulado ha finalizado sus estudios			Propio
Profesiones para las que capacita una vez obtenido el título			
Maestro o Maestra en Educación Infantil			
Lenguas utilizadas a lo largo del proceso formativo			
Español			
Inglés			
Francés (optativo)			

Justificación del título propuesto

Interés académico, científico o profesional del mismo

El Grado en Educación Infantil es una titulación universitaria que goza de una larga tradición en el marco de la universidad española. Aun así, creemos conveniente sintetizar las razones que justifican la existencia y permanencia del mismo en el marco del Espacio Europeo de Educación Superior.

A) Marco legislativo:

1. El capítulo II del Título III de la Ley Orgánica 2/2006, de 3 de mayo, de Educación dispone que "la atención educativa directa en los dos ciclos (0-3, 3-6 años) correrá a cargo de profesionales que posean el Título de Maestro con la especialización en Educación Infantil o el Título de Grado equivalente."

2. En todos los países de la Unión Europea, existe o se tiende a implantar la titulación de grado para el magisterio en Educación Infantil, con una duración de los estudios en torno a cuatro años

B) Empleabilidad:

1. El carácter gratuito del segundo ciclo de educación infantil (3-6 años) exige que los centros públicos y los privados concertados (en la Comunidad de Extremadura son 480) cuenten con un profesorado específicamente preparado en esta etapa para desarrollar adecuadamente la programación educativa del centro. Asimismo, la extensión de la educación infantil de los 0-3 años, con el carácter voluntario que tiene la etapa en su conjunto, requerirá la dotación de maestros en todos aquellos centros concertados y privados que la implanten.

C) Demanda social:

1. En cuanto a la oferta y la demanda de esta titulación en el conjunto de España, los datos del MECD del curso 2002-03, son los siguientes: Oferta: 6.315, Demanda: 10.333 (1ª opción), Matricula: 5.896. En función del número total de plazas que ofertan el conjunto de las 112 titulaciones que se imparten en las Universidades españolas, ocupa el octavo lugar, mientras que por la demanda ocupa el sexto lugar.

2. En nuestra universidad, en el curso 2007/2008 el número de alumnos preinscritos en primera opción para esta titulación ha sido muy superior al número clausus establecido para la misma. Según el Informe para la adecuación de la oferta formativa de la UEx al Espacio Europeo de Educación Superior, en el caso de la Facultad de Educación tenemos 83 matrículas de un total de 155 alumnos que eligieron como primera opción Educación Infantil y en la Facultad de Formación del Profesorado 90 alumnos y alumnas matriculados de 210 que a su vez también la escogieron como primera opción.

D) Razones científicas:

La especificidad de la Educación Infantil, en sus dos ciclos (0-3 y 3-6 años), requiere una preparación de los maestros en ámbitos muy diversos. Teniendo en cuenta que en esta etapa debe atenderse al desarrollo físico, afectivo, social e intelectual de los alumnos la formación de los maestros ha de ser sólida y variada en recursos que permitan desempeñar las tareas educativas en forma integrada, considerando contenidos artísticos, científicos, lingüísticos, matemáticos, motrices, tecnológicos y cuantos sean precisos, según la ubicación de los centros y las características sociales del entorno para que los alumnos adquieran una imagen equilibrada y positiva de sí mismos y en su relación con los demás.

Normas reguladoras del ejercicio profesional

- Ley Orgánica 2/2006, de 3 de mayo, de Educación (BOE n. 106, de 4 de mayo).
- Orden ECI/3960/2007, de 19 de diciembre, por la que se establece el currículo y se regula la ordenación de la Educación Infantil (BOE n. 5, de 5 de enero de 2008).
- Real Decreto 1630/2006, de 29 de diciembre, por el que se establecen las enseñanzas mínimas del segundo ciclo de Educación Infantil. (BOE n. 4, de 4 de enero de 2007).
- Decreto 4/2008, de 11 de enero, por el que se aprueba el Currículo de Educación Infantil para la Comunidad Autónoma de Extremadura. (DOE n. 12, de 18 de enero).
- Decreto 91/2008, de 9 de mayo, por el que se establecen los requisitos de los centros que impartan el primer ciclo de la Educación Infantil en la Comunidad Autónoma de Extremadura. (DOE n. 93, de 15 de mayo)
- Orden de 16 de mayo de 2008 por la que se establecen determinados aspectos relativos a la ordenación e implantación de las enseñanzas de Educación Infantil, reguladas por la Ley Orgánica 2/2006, de 3 de mayo, de Educación. (DOE n. 100, de 26 de mayo).

Referentes externos

- Ley Orgánica 6/2001, de 21 de diciembre, de Universidades.
- Ley Orgánica 4/2007, de 12 de abril, por la que se modifica la Ley Orgánica 6/2001, de 21 de diciembre, de Universidades.
- Real Decreto 1393/2007, de 29 de octubre, por el que se establece la ordenación de las enseñanzas universitarias oficiales (BOE n. 260, de 13 de octubre).
- Resolución de 17 de diciembre de 2007, por la que se publica el Acuerdo de Consejo de Ministros, por el que se establecen las condiciones a las que deberán adecuarse los planes de estudios que habiliten para Maestro en Educación Infantil (BOE n. 305, de 21 de diciembre).
- Orden ECI/3854/2007, de 27 de diciembre, por la que se establecen los requisitos para la verificación de los títulos universitarios oficiales que habiliten para el ejercicio de la profesión de Maestro en Educación Infantil.
- Ley Orgánica 2/2006, de 3 de mayo, de Educación
- Orden ECI/3960/2007, de 19 de diciembre, por la que se establece el currículo y se regula la ordenación de la Educación Infantil (BOE n. 5, de 5 de enero de 2008).
- Real Decreto 1630/2006, de 29 de diciembre, por el que se establecen las enseñanzas mínimas del segundo ciclo de Educación Infantil. (BOE n. 4, de 4 de enero de 2007).
- Decreto 4/2008, de 11 de enero, por el que se aprueba el Currículo de Educación Infantil para la Comunidad Autónoma de Extremadura. (DOE n. 12, de 18 de enero).
- Decreto 91/2008, de 9 de mayo, por el que se establecen los requisitos de los centros que impartan el primer ciclo de la Educación Infantil en la Comunidad Autónoma de Extremadura. (DOE n. 93, de 15 de mayo)
- Orden de 16 de mayo de 2008 por la que se establecen determinados aspectos relativos a la ordenación e implantación de las enseñanzas de Educación Infantil, reguladas por la Ley Orgánica 2/2006, de 3 de mayo, de Educación. (DOE n. 100, de 26 de mayo).
- Líneas generales para la Implantación de Estudios de Grado y Posgrado en el marco del EEES, documento del Consejo de Gobierno de la Junta de Extremadura aprobado en sesión de 7 de marzo de 2008 (http://www.unex.es/unex/oficinas/oce/archivos/ficheros/normativa/Directrices_Junta.pdf)

Aparte de estas normas legales, se han considerado:

- Los borradores de Planes de Estudio de otras Universidades, como las de Comillas, Valladolid, Barcelona, Salamanca, Sevilla, Granada o Cádiz.

- Los Libros Blancos del Título de Maestro (Volumen 1 y Volumen 2)

- Las Recomendaciones de la Conferencia de Decanos y Directores de Magisterio y Educación.

Asimismo, se han tenido en cuenta los Informes de Evaluación de las Titulaciones del Plan Nacional de Evaluación y Calidad Universitaria (PNECU) 1996-2002. Se han analizado las sugerencias y necesidades de mejora ya efectuadas en dichos informes para las titulaciones actualmente existentes que habrán de ser sustituidas por los nuevos planes.

Descripción de los procedimientos de consulta internos

Para la elaboración del plan de estudios se han tenido en cuenta los siguientes documentos:

- Informe para la adecuación de la oferta formativa de la UEx al EEES, aprobado en sesión de Consejo de Gobierno de 18 de diciembre de 2007

(http://www.unex.es/unex/oficinas/oce/archivos/ficheros/normativa/InformeEEES_UEx.pdf)

Directrices para el diseño de titulaciones de la UEx en el marco del EEES, aprobado en sesión de Consejo de Gobierno de 31 de marzo de 2008

(http://www.unex.es/unex/oficinas/oce/archivos/ficheros/normativa/Directrices_UEx.doc)

En función de dichas directrices, las Facultades de Educación (en adelante, FE) y Formación del Profesorado (en adelante, FP) eligieron, en las respectivas Junta de Facultad celebradas el 16 de mayo de 2008, los miembros que compondrían la Comisión para la elaboración del plan de estudios. En su composición se trató de que estuvieran representantes de las disciplinas de los módulos básico y disciplinar, del módulo de Practicum y representantes de los equipos decanales.

El Vicerrectorado de Planificación Académica reunió el 19 de mayo de 2008 a las Comisiones Intercentros de Educación Infantil, Educación Primaria y Educación Social en el aula 301 de la Facultad de Formación del Profesorado para impartirles un tutorial sobre la elaboración de los Planes de Estudios de los tres futuros grados. En esa reunión se determinó la siguiente asunción de cargos en lo que afecta a la Comisión Intercentros de Educación Infantil: Presidencia: M^a Rosa Oria Segura (FE); Secretaría: Jesús Valverde Berrocoso (FP); Vocalías: Zacarías Calzado Almodóvar (FE), M^a José Rabazo Méndez (FE), Víctor López Ramos (FP) y Benito León del Barco (FP).

La Comisión se ha reunido regularmente cada quincena en los meses de junio y julio, extendiendo las reuniones a los meses de septiembre y octubre e intensificando la periodicidad para elaborar la presente propuesta, y ha utilizado un espacio virtual (Campus Virtual de la UEx) para el trabajo colaborativo entre los miembros de la Comisión. El destino de la propuesta fue su remisión al Vicerrectorado de Planificación Académica para que, a su vez, éste la remitiera formalmente a los Centros y Departamentos implicados.

Los acuerdos en relación al contenido de las fichas y los procesos de consulta se han ido adoptando por consenso, tras intensas y prolongadas sesiones de trabajo (de mañana y tarde en varias ocasiones) en las que se han barajado los argumentos científicos de todas las áreas implicadas.

La Comisión Intercentro de Educación Infantil ha trabajado conjuntamente con la de Educación Primaria, con el fin de dar una mayor coherencia a ambos itinerarios. Las Comisiones estimaron que ello constituía un valor añadido a la elaboración de ambos planes.

Se ha solicitado formalmente desde la Comisión la colaboración de los Directores de Departamento para establecer los contenidos de las fichas relativas a los módulos. Los y las estudiantes han participado a través de sus representantes en Junta de Facultad, en Consejos de Departamentos, y se le ha facilitado copia del borrador del Plan al Consejo de Estudiantes del centro para que efectuasen sugerencias. En la medida de lo posible se han

atendido las sugerencias efectuadas por las partes consultadas.

En la Facultad de Educación se han celebrado tres asambleas informativas con el objetivo de dar a conocer las diferentes fases de elaboración de la propuesta y recoger sugerencias.

Tras la elaboración de un primer proyecto de Plan de Estudios pasó a ser discutido por departamentos y centro. Tras la discusión, la comisión reelaboró su propuesta atendiendo aquellas sugerencias y correcciones que consideró aceptables. El proyecto así modificado fue discutido y aprobado por Junta de Centro y pasó a ser informado por los departamentos, quienes elevaron sus informes y alegaciones al Consejo de Gobierno.

El Consejo de Gobierno de la UEx aprobó remitir este plan de estudios al Consejo de Universidades para su verificación, en sesión de 25 de noviembre de 2008.

Descripción de los procedimientos de consulta externos

Se ha consultado con algunos decanos y, en la medida en que eran compatibles con las Directrices propias de la UEx, se han tenido en cuenta las sugerencias de la Conferencia de Decanos y Directores de Magisterio y Educación.

El Sr. Vicerrector de Planificación Académica ha mantenido reuniones con representantes de la Consejería de Educación de la Junta de Extremadura, al objeto de recabar su opinión como máximo empleador y colaborador en aspectos tan importantes como las prácticas que debe realizar el alumnado. Fruto de esas reuniones es la distribución del Practicum de un modo específico, en semestres puros y alternos así como la subsiguiente reordenación del otro semestre del año en periodos de 36 créditos ECTS.

Objetivos generales del título y las competencias que adquirirá el estudiante tras completar el periodo formativo

Objetivos
<p>O1 Formar profesionales con capacidad para la atención educativa al alumnado de Educación Infantil y para la elaboración y seguimiento de la propuesta pedagógica a la que hace referencia el Art. 12 a 15 de la Ley Orgánica 2/2006, de 3 de mayo, de Educación y las condiciones establecidas para impartir la Educación Infantil establecidas en los art. 91 y 92 de la misma Ley.</p> <p>O2: Capacitar a los futuros docentes de Educación Infantil para afrontar los retos del sistema educativo y adaptar las enseñanzas a las nuevas necesidades formativas de la etapa de 0 a 6 años del Sistema educativo, realizando sus funciones bajo el principio de colaboración y trabajo en equipo.</p>
Competencias
<p style="text-align: center;">Competencias Generales</p> <p>C1 Conocer los objetivos, contenidos curriculares y criterios de evaluación de la Educación Infantil.</p> <p>C2 Promover y facilitar los aprendizajes en la primera infancia, desde una perspectiva globalizadora e integradora de las diferentes dimensiones cognitiva, emocional, psicomotora y volitiva.</p> <p>C3 Diseñar y regular espacios de aprendizaje en contextos de diversidad que atiendan a las singulares necesidades educativas de los estudiantes, a la igualdad de género, a la equidad y al respeto a los derechos humanos.</p> <p>C4 Fomentar la convivencia en el aula y fuera de ella y abordar la resolución pacífica de conflictos. Saber observar sistemáticamente contextos de aprendizaje y convivencia y saber reflexionar sobre ellos.</p> <p>C5 Reflexionar en grupo sobre la aceptación de normas y el respeto a los demás. Promover la autonomía y la singularidad de cada estudiante como factores de educación de las emociones, los sentimientos y los valores en la primera infancia.</p> <p>C6 Conocer la evolución del lenguaje en la primera infancia, saber identificar posibles disfunciones y velar por su correcta evolución. Abordar con eficacia situaciones de aprendizaje de lenguas en contextos multiculturales y multilingües. Expresarse oralmente y por escrito y dominar el uso de diferentes técnicas de expresión.</p> <p>C7 Conocer las implicaciones educativas de las tecnologías de la información y la comunicación y, en particular, de la televisión en la primera infancia.</p> <p>C8 Conocer fundamentos de dietética e higiene infantiles. Conocer fundamentos de atención temprana y las bases y desarrollos que permiten comprender los procesos psicológicos, de aprendizaje y de construcción de la personalidad en la primera infancia.</p> <p>C9 Conocer la organización de las escuelas de educación infantil y la diversidad de acciones que comprende su funcionamiento. Asumir que el ejercicio de la función docente ha de ir perfeccionándose y adaptándose a los cambios científicos, pedagógicos y sociales a lo largo de la vida.</p> <p>C10 Actuar como orientador de padres y madres en relación con la educación familiar en el periodo 0-6 y dominar habilidades sociales en el trato y relación con la familia de cada estudiante y con el conjunto de las familias.</p> <p>C11 Reflexionar sobre las prácticas de aula para innovar y mejorar la labor docente Adquirir</p>

hábitos y destrezas para el aprendizaje autónomo y cooperativo y promoverlo en los estudiantes.

C12 Comprender la función, las posibilidades y los límites de la educación en la sociedad actual y las competencias fundamentales que afectan a los colegios de educación infantil y a sus profesionales. Conocer modelos de mejora de la calidad con aplicación a los centros educativos.

Competencias Específicas (Módulo Básico)

C13 Comprender los procesos educativos y de aprendizaje en el periodo 0-6, en el contexto familiar, social y escolar.

C14 Conocer los desarrollos de la psicología evolutiva de la infancia en los periodos 0-3 y 3-6.

C15 Conocer los fundamentos de atención temprana.

C16 Reconocer la identidad de la etapa y sus características cognitivas, psicomotoras, comunicativas, sociales, afectivas.

C17 Saber promover la adquisición de hábitos en torno a la autonomía, la libertad, la curiosidad, la observación, la experimentación, la imitación, la aceptación de normas y límites, el juego simbólico y heurístico.

C18 Conocer la dimensión pedagógica de la interacción con los iguales y los adultos, saber promover la participación en actividades colectivas, el trabajo cooperativo y el esfuerzo individual.

C19 Identificar dificultades de aprendizaje, disfunciones cognitivas y las relacionadas con la atención.

C20 Saber informar a otros profesionales especialistas para abordar la colaboración del centro y del maestro en la atención a las necesidades educativas especiales que se planteen.

C21 Adquirir recursos para favorecer la integración educativa de estudiantes con dificultades.

C22 Crear y mantener lazos de comunicación con las familias para incidir eficazmente en el proceso educativo.

C23 Conocer y saber ejercer las funciones de tutor y orientador en relación con la educación familiar.

C24 Promover y colaborar en acciones dentro y fuera de la escuela, organizadas por familias, ayuntamientos y otras instituciones con incidencia en la formación ciudadana.

C25 Analizar e incorporar de forma crítica las cuestiones más relevantes de la sociedad actual que afectan a la educación familiar y escolar: impacto social y educativo de los lenguajes audiovisuales y de las pantallas; cambios en las relaciones de género e intergeneracionales; multiculturalidad e interculturalidad; discriminación e inclusión social y desarrollo sostenible.

C26 Conocer la evolución histórica de la familia, los diferentes tipos de familias, de estilos de vida y educación en el contexto familiar.

C27 Conocer los principios básicos de un desarrollo y comportamiento saludables.

C28 Identificar trastornos en el sueño, la alimentación, el desarrollo psicomotor, la atención y la percepción auditiva y visual.

C29 Colaborar con los profesionales especializados para solucionar dichos trastornos.

C30 Detectar carencias afectivas, alimenticias y de bienestar que perturben el desarrollo físico y psíquico adecuado de los estudiantes.

C31 Comprender que la dinámica diaria en educación infantil es cambiante en función de cada estudiante, grupo y situación y saber ser flexible en el ejercicio de la función docente.

C32 Valorar la importancia de la estabilidad y la regularidad en el entorno escolar, los horarios y los estados de ánimo del profesorado como factores que contribuyen al progreso armónico e integral de los estudiantes.

C33 Saber trabajar en equipo con otros profesionales de dentro y fuera del centro en la atención a cada estudiante, así como en la planificación de las secuencias de aprendizaje y en la organización de las situaciones de trabajo en el aula y en el espacio de juego, identificando las peculiaridades del periodo 0-3 y del periodo 3-6.

C34 Atender las necesidades de los estudiantes y transmitir seguridad, tranquilidad y afecto.

C35 Comprender que la observación sistemática es un instrumento básico para poder reflexionar sobre la práctica y la realidad, así como contribuir a la innovación y a la mejora en educación infantil.

C36 Dominar las técnicas de observación y registro.

C37 Abordar análisis de campo mediante metodología observacional utilizando tecnologías de la información, Documentación y audiovisuales.

C38 Saber analizar los datos obtenidos, comprender críticamente la realidad y elaborar un informe de conclusiones.

C39 Situar la escuela infantil en el sistema educativo español, en el contexto europeo y en el internacional.

C40 Conocer experiencias internacionales y ejemplos de prácticas de innovadoras en educación infantil.

C41 Valorar la importancia del trabajo en equipo.

C42 Participar en la elaboración y seguimiento de proyectos educativos de educación infantil en el marco de proyectos de centro y en colaboración con el territorio y con otros profesionales y agentes sociales.

C43 Conocer la legislación que regula las escuelas infantiles y su organización.

C44 Valorar la relación personal con cada estudiante y su familia como factor de calidad de la educación.

C45 Saber localizar, tratar y almacenar información digital con fines educativos.

C46 Planificar, desarrollar y evaluar procesos de enseñanza-aprendizaje apoyados en TIC destinados a la alfabetización informacional, audiovisual y digital de alumnado.

C47 Ser capaz de trabajar colaborativamente a través de espacios virtuales.

Competencias Específicas (Módulo Didáctico-Disciplinar)

C48 Conocer los fundamentos científicos, matemáticos y tecnológicos del currículo de esta etapa así como las teorías sobre la adquisición y desarrollo de los aprendizajes correspondientes.

C49 Conocer estrategias didácticas para desarrollar representaciones numéricas y nociones espaciales, geométricas y de desarrollo lógico.

C50 Comprender las matemáticas como conocimiento sociocultural.

C51 Conocer la metodología científica y promover el pensamiento científico y la experimentación.

C52 Adquirir conocimientos sobre la evolución del pensamiento, las costumbres, las creencias y los movimientos sociales y políticos a lo largo de la historia.

C53 Conocer los momentos más sobresalientes de la historia de las ciencias y las técnicas y

su trascendencia.

C54 Elaborar propuestas didácticas en relación con la interacción ciencia, técnica, sociedad y desarrollo sostenible.

C55 Promover el interés y el respeto por el medio natural, social y cultural a través de proyectos didácticos adecuados.

C56 Fomentar experiencias de iniciación a las tecnologías de la información y la comunicación.

C57 Conocer el currículo de lengua y lectoescritura de esta etapa así como las teorías sobre la adquisición y desarrollo de los aprendizajes correspondientes.

C58 Favorecer las capacidades de habla y de escritura.

C59 Conocer y dominar técnicas de expresión oral y escrita.

C60 Conocer la tradición oral y el folklore.

C61 Comprender el paso de la oralidad a la escritura y conocer los diferentes registros y usos de la lengua.

C62 Conocer el proceso de aprendizaje de la lectura y la escritura y su enseñanza.

C63 Afrontar situaciones de aprendizaje de lenguas en contextos multilingües.

C64 Reconocer y valorar el uso adecuado del lenguaje verbal y no verbal.

C65 Conocer y utilizar adecuadamente recursos para la animación a la lectura y a la escritura.

C66 Adquirir formación literaria y en especial conocer la literatura infantil.

C67 Ser capaz de fomentar una primera aproximación a una lengua extranjera.

C68 Conocer los fundamentos musicales, plásticos y de expresión corporal del currículo de esta etapa así como las teorías sobre la adquisición y desarrollo de los aprendizajes correspondientes.

C69 Conocer y utilizar canciones para promover la educación auditiva, rítmica y vocal.

C70 Saber utilizar el juego como recurso didáctico, así como diseñar actividades de aprendizaje basadas en principios lúdicos.

C71 Elaborar propuestas didácticas que fomenten la percepción y expresión musicales, las habilidades motrices, el dibujo y la creatividad.

C72 Analizar los lenguajes audiovisuales y sus implicaciones educativas.

C73 Promover la sensibilidad relativa a la expresión plástica y a la creación artística.

C74 Elaborar materiales didácticos de calidad, en soporte digital, para el desarrollo del currículo de Educación Infantil.

Competencias Específicas (Módulo de Intensificación)

C75 Conocer las necesidades de la infancia, acompañadas de indicadores de las situaciones de riesgo, para promover acciones reductoras de los efectos de una discapacidad sobre el desarrollo global del niño.

C76 Promover acciones psicoeducativas para evitar o reducir la aparición de efectos o déficit secundarios o asociados producidos por un trastorno o situación de alto riesgo.

C77 Promover intervenciones educativas para la prevención y el desarrollo cognitivo-lingüístico y socio-emocional.

C78 Tomar conciencia del potencial educativo del ámbito corporal para conocer al niño y a la niña, como requisito para desarrollar una intervención educativa adecuada en la Etapa

Infantil y para saber diseñar programas de estimulación sensoriomotriz en los primeros años de vida.

C79 Planificar un plan educativo integrador de forma colaborativa con otros servicios educativos o sociales, coordinando y evaluando su seguimiento y sabiendo informar adecuadamente tanto a otros profesionales como a familiares del alumnado.

C80 Conocer el desarrollo del lenguaje en la etapa de la Educación Infantil y diseñar estrategias didácticas orientadas al enriquecimiento de las competencias comunicativas.

C81 Estimular el desarrollo de aptitudes de orden metalingüístico/metacognitivo y cognitivo para la adquisición de una lengua extranjera mediante tareas significativas para el alumnado.

C82 Desarrollar progresivamente en el alumnado competencias comunicativas generales en lengua materna y lengua extranjera mediante la práctica integrada de destrezas de expresión y comprensión tanto oral como escrita.

C83 Diseñar actividades dirigidas a lograr una primera aproximación a una lengua extranjera y el conocimiento y valoración de aspectos culturales relacionados con esa lengua, atendiendo a la diversidad de todo el alumnado de Educación Infantil.

C84 Disponer competencias comunicativas y conocimientos lingüísticos (fonético, fonológico, gramatical y pragmático) y socio-culturales avanzados de la lengua extranjera que se imparte. Conocer y consultar las principales fuentes para resolver dudas sobre esa lengua extranjera

C85 Organizar y gestionar los recursos tecnológicos de un centro y/o aula para una adecuada integración de las TIC en el currículo de Educación Infantil.

C86 Ofrecer, a través de las TIC, medidas de individualización didáctica para atender a la diversidad.

C87 Analizar el carácter específico de las variables del currículum para la Etapa de Educación Infantil, las dimensiones específicas de los objetivos; espacios temáticos; estrategias metodológicas; recursos didácticos y organizativos y la evaluación en esta Etapa.

C88 Seleccionar las herramientas conceptuales y metodológicas para identificar y resolver problemas educativos y organizativos en la Etapa de Educación Infantil, elaborando proyectos curriculares flexibles capaces de atender a la diversidad.

Competencias Transversales

C89 Presentar públicamente ideas, problemas y soluciones, de una manera lógica, estructurada, tanto oralmente como por escrito en el nivel C1 en Lengua Castellana, de acuerdo con el Marco Común Europeo de Referencia para las Lenguas.

C90 Presentar públicamente ideas, problemas y soluciones, de una manera lógica, estructurada, tanto oralmente como por escrito, según el nivel B1, en una o más lenguas extranjeras, de acuerdo con el Marco Común Europeo de Referencia para las Lenguas.

C91 Utilizar las nuevas tecnologías de la información como instrumento de trabajo intelectual y como elemento esencial para informarse, aprender y comunicarse.

C92 Manejar y usar habilidades sociales e interpersonales en las relaciones con otras personas y trabajar en grupos multidisciplinares de forma cooperativa.

C93 Saber aplicar habilidades de aprendizaje necesarias para emprender estudios posteriores con un alto grado de autonomía.

C94 Actualizar el conocimiento en el ámbito socioeducativo mediante la investigación y saber analizar las tendencias de futuro.

C95 Mantener una actitud de innovación y creatividad en el ejercicio de su profesión

C96 Adquirir y manifestar un compromiso ético en su configuración como profesional, compromiso que debe potenciar la idea de educación integral, con actitudes críticas y responsables; garantizando la igualdad efectiva de mujeres y hombres, la igualdad de oportunidades, la accesibilidad universal de las personas con discapacidad y los valores propios de una cultura de la paz y de los valores democráticos.

C97 Comprender el carácter evolutivo y la pluralidad de las sociedades actuales y desarrollar actitudes de respeto, tolerancia y solidaridad hacia los diferentes grupos sociales y culturales.

C98 Comprender y practicar los valores de las sociedades democráticas como la tolerancia, la solidaridad, la justicia, la no violencia, la libertad, la corresponsabilidad y la igualdad, y en general usar sistemas de valores como la Declaración de los Derechos del Hombre.

C99 Ser conscientes del derecho de igualdad de trato y oportunidades entre mujeres y hombres y aplicar medidas que eliminen los obstáculos que dificulten la igualdad efectiva entre mujeres y hombres y fomenten la igualdad plena entre unas y otros.

C100 Ser conscientes del derecho a la igualdad de oportunidades de las personas con discapacidad y aplicar medidas orientadas a evitar o compensar las desventajas de una persona con discapacidad para participar plenamente en la vida, política, económica, cultural y social.

C101 Promover e impulsar los valores propios de una cultura de paz.

C102 Poseer y comprender conocimientos en todas las áreas de estudio que parten de la base de la Educación Secundaria

C103 Aplicar los conocimientos a su trabajo y resolución de problemas dentro de su área de estudio.

C104 Reunir e interpretar datos relevantes para emitir juicios.

Competencias Específicas (Practicum-Trabajo de Grado)

C105 Adquirir un conocimiento práctico del aula y de la gestión de la misma.

C106 Conocer y aplicar los procesos de interacción y comunicación en el aula, así como dominar las destrezas y habilidades sociales necesarias para fomentar un clima que facilite el aprendizaje y la convivencia.

C107 Controlar y hacer el seguimiento del proceso educativo y, en particular, de enseñanza y aprendizaje mediante el dominio de técnicas y estrategias necesarias.

C108 Relacionar teoría y práctica con la realidad del aula y del centro.

C109 Participar en la actividad docente y aprender a saber hacer, actuando y reflexionando desde la práctica.

C110 Participar en las propuestas de mejora en los distintos ámbitos de actuación que se puedan establecer en un centro.

C111 Regular los procesos de interacción y comunicación en grupos de estudiantes de 0-3 años y de 3-6 años. Conocer formas de colaboración con los distintos sectores de la comunidad educativa y del entorno social.

Estas competencias, junto con las propias del resto de materias, quedarán reflejadas en el Trabajo fin de Grado que compendia la formación adquirida a lo largo de todas las enseñanzas descritas.

Competencias específicas de la materia Religión

R1: Reflexión y diálogo acerca de la existencia de una trascendencia y su vivencia en el hecho religioso.

R2: Razonar la respuesta que las religiones y humanismos han dado a la cuestión sobre el

hombre y el sentido de su vida, y la respuesta que da la fe católica.

R3: Conocimiento sistemático del hecho religioso en las diversas culturas, así como su influencia social, ética y cultural.

R4: Conocimiento y respeto de las religiones de otras culturas.

Acceso y Admisión

Sistemas de información previa a la matriculación y procedimientos de acogida accesibles y orientación de los estudiantes de nuevo ingreso para facilitar su incorporación a la universidad y la titulación

La Universidad de Extremadura dispone, dentro del Sistema de Garantía Interno de Calidad (SGIC) elaborado por su participación en el Programa AUDIT de la ANECA, de los siguientes procesos y procedimientos relacionados con la captación, acceso y admisión de estudiantes: Proceso de captación de estudiantes (PCE) y Proceso de definición de perfiles y admisión de estudiantes (PPAE). Este último proceso incluye los procedimientos de preinscripción, de pruebas de acceso para mayores de 25 años y de prueba de acceso a la Universidad de Extremadura. En ellos puede encontrarse toda la información relativa a las pruebas de acceso a la Universidad de Extremadura, a la preinscripción y la matriculación. (documentación de los procesos en la dirección web: <http://www.unex.es/unex/gobierno/direccion/vicedoc>). De todos ellos se proporciona información a través de la página web del Servicio de Acceso y Coordinación de Centros de la UEx (<http://www.unex.es/unex/servicios/alumnado/>) y personal y telefónicamente en el Servicio de Información y Atención Administrativa.

Plan de difusión de la titulación a los potenciales estudiantes.

La Universidad de Extremadura dispone de un programa general de difusión de sus estudios enmarcado dentro del Programa D+O (Difusión + Orientación). Este programa se lleva a cabo fundamentalmente a través del Servicio de Orientación y Formación Docente (SOFD), del Servicio de Información y Atención Administrativa (SIAA) y de los profesores difusores y tutores de la titulación. En el programa se contemplan las siguientes actuaciones:

- Página web para preuniversitarios
- (<http://www.unex.es/unex/gobierno/direccion/vicealumn/preuniversitarios/>)
- Charlas de profesores difusores en los Institutos y Colegios de Secundaria.
- Elaboración de trípticos informativos.
- Jornadas de difusión simultánea de titulaciones, dirigidas a los estudiantes y a sus familias.
- Jornadas de puertas abiertas en los campus universitarios.
- Participación en ferias y otros eventos con stands publicitarios.
- Jornadas de difusión universitaria en distritos periféricos (Zafra y Plasencia) dirigidas a padres y alumnos.
- Coordinación con los profesores de Secundaria, fundamentalmente para las pruebas de selectividad, y con los Orientadores, elaborando la "Guía de Orientación para alumnos de Bachillerato y Ciclos Formativos de Grado Superior" y organizando el encuentro regional de orientadores y Universidad.
- Acciones particulares de la propia titulación, organizadas por la Facultad de Educación y por la Facultad de Formación del Profesorado.

Plan de acogida de los estudiantes de nuevo ingreso.

- La Universidad de Extremadura organiza, durante el mes de septiembre, cursos de nivelación –cursos cero- , que tienen como objetivo general ayudar a los alumnos a reforzar el nivel de los conocimientos adquiridos en el bachillerato y proporcionarles herramientas para perfeccionar las técnicas de trabajo intelectual.
- Todos los estudiantes reciben a principio de curso una agenda del estudiante en la que se recoge información sobre el calendario escolar, servicios disponibles,

normativa de permanencia, etc.

- En la página web del Centro y en la secretaría, están disponibles los programas de las asignaturas, el calendario de exámenes, etc.
- El Consejo de Estudiantes y el Vicerrectorado de Estudiantes organizan a principios de curso unas Jornadas de Bienvenida en los cuatro campus de la UEx.
- A través del Plan de Acción Tutorial de la Titulación (PATT) los alumnos reciben la asesoría de un tutor desde el primer día de su ingreso en la Universidad.

Criterios de acceso y condiciones o pruebas de acceso especiales

Las 415 plazas de nuevo ingreso en esta titulación, al impartirse en varios centros de la Universidad de Extremadura, se distribuirán de la siguiente manera:

- Facultad de Formación del Profesorado: 170.
- Facultad de Educación: 170.
- Centro Universitario Santa Ana (centro adscrito a la UEx): 75.

Para acceder al Grado en Educación Infantil no existen pruebas de acceso especiales; basta cumplir con los requisitos de acceso generales. Así, puede ingresarse por las siguientes vías, marcadas por la legislación vigente:

- Bachillerato LOGSE de la opción correspondiente
- Prueba de acceso a la Universidad
- Ciclo de formación profesional de grado superior de las familias, según convenio.
- Estudios ya extinguidos: COU con anterioridad al curso 1974/75, pruebas de madurez del curso preuniversitario, bachillerato en planes anteriores a 1953.
- Titulados universitarios o equivalentes.
- Pruebas de acceso a la universidad para mayores de 25 años.

La Universidad de Extremadura realizará, con carácter general, una prueba de competencia lingüística para los estudiantes extranjeros comunitarios que deseen acceder a ella.

El **perfil de ingreso** recomendado para el Grado en Educación Infantil (cualidades, características, intereses, etc. que es recomendable tenga el alumno para cursar con éxito los estudios) es el siguiente:

- Respecto a los conocimientos previos, es imprescindible un alto dominio de las materias instrumentales (lengua española y matemáticas) y de las técnicas de estudio personal, así como poseer una sólida cultura general en todas las materias de Bachillerato y ser capaz de realizar razonamientos abstractos.
- Respecto a las cualidades personales, debe tener actitudes positivas ante el trabajo en equipo, facilidad de trato directo con otras personas -tanto menores como adultos-, dominio de la expresión oral y la suficiente madurez psicoafectiva para asumir la tutela de menores en formación así como poder gestionar las situaciones conflictivas que se generan en las escuelas por parte del alumnado, profesorado o del resto de la comunidad educativa. Asimismo, debe presentar actitudes positivas ante los cambios en el sistema educativo.
- En cuanto a sus intereses, debe ser una persona con inquietudes por las cuestiones sociales que afecten al alumnado y con actitudes positivas hacia las Tecnologías de la Información y Comunicación aplicadas a la educación.

Sistemas de apoyo y orientación de los estudiantes una vez matriculados

Dentro del SGIC, se han diseñado los procesos de Orientación al Estudiante (POE) y de Gestión de la Orientación Profesional (POP), en los que se indica cómo se lleva a cabo la

orientación académica y profesional de los estudiantes matriculados en la UEx. Dicha orientación es llevada a cabo en primera instancia a través del tutor del PATT y a través de las diferentes Oficinas, creadas, fundamentalmente, para apoyar y orientar al estudiante:

- Oficina de Empresas y Empleo, que gestiona la plataforma de empleo PATHFINDER, las relaciones con las empresas, el "Programa Valor Añadido" fundamentalmente enfocado para la formación de los estudiantes en competencias transversales y el Club de Debate Universitario.
- Oficina de Orientación Laboral, creada en colaboración con el SEXPE (Servicio Extremeño Público de Empleo) que informa sobre las estrategias de búsqueda de empleo, la elaboración de currículum, los yacimientos de empleo, etc.
- Oficina para la Igualdad, que trabaja por el fomento de la igualdad fundamentalmente a través de la formación, mediante la organización de cursos de formación continua y Jornadas Universitarias.
- Oficina de Cooperación al desarrollo.
- Servicio de Atención al Estudiante, que incluye una Unidad de Atención al Estudiante con Discapacidad, con delegados en todos los Centros de la UEx, una Unidad de Atención Psicopedagógica y una Unidad de Atención Social. Desde este servicio se realizan campañas de sensibilización, además del apoyo a los estudiantes, y se ha impulsado la elaboración del Plan de Accesibilidad de la UEx, que está en fase de ejecución.

Así mismo, existen diversos programas de atención y orientación al estudiante actualmente en vigor, como son:

Plan de Acción Tutorial (PATT):

Es un procedimiento de acogida y orientación de los alumnos, elaborado por el Vicerrectorado de Calidad y Formación Continua de la Universidad de Extremadura. Es una acción de mejora que la UEx incorpora en su Plan de Calidad de la Docencia como consecuencia de las necesidades detectadas en las evaluaciones de los diferentes títulos, para hacer un seguimiento personalizado de los estudiantes y acompañarlos en la toma de decisiones, en su trayectoria universitaria. Podemos considerar la acción tutorial como la argamasa que permite relacionar y unir los diferentes ámbitos de nuestros titulados para conseguir adultos críticos, con criterios propios, con capacidad autoformativa, flexible y de trabajo en equipo.

Objetivos del PATT:

- Mejorar las titulaciones, tanto en su contenido como en su organización docente, apoyando la adaptación del alumnado a la nueva estructura y metodología de los estudios universitarios en el EEES.
- Aumentar la oferta formativa extracurricular.
- Favorecer la integración del alumnado en la Universidad.
- Reducir las consecuencias del cambio que sufre el alumnado de nuevo ingreso, con particular atención al alumnado que ingresa en los primeros cursos, extranjero o en condiciones de discapacidad.
- Orientación general, independientemente de las horas de atención de las distintas asignaturas, en la toma de decisiones curricular y vocacional a lo largo de los estudios.
- Informar sobre los servicios, ayudas y recursos de la UEx, promoviendo actividades y cauces de participación de los alumnos en su entorno social y cultural.
- Detectar los problemas que se presentan al alumnado durante sus estudios.
- Conocer detalladamente el plan de estudios.

- Propiciar redes de coordinación del profesorado de una titulación que contribuya a evaluar y a mejorar la calidad de la oferta educativa a los estudiantes en el marco de cada titulación.
- Favorecer la incorporación al mundo laboral.

Cursos de Nivelación:

El Vicerrectorado de Estudiantes pone en marcha cada año un programa de "Cursos de Nivelación" dirigido a alumnos de primer curso con el objetivo de ayudarlos a reforzar el nivel de los conocimientos adquiridos en el bachillerato y proporcionarles herramientas para perfeccionar las técnicas de trabajo intelectual.

Existen cursos de carácter general, como actualización de conocimientos y técnicas de trabajo intelectual y cursos más específicos sobre materias concretas (Matemáticas, Física, Latín, etc.).

Transferencia y reconocimiento de créditos: sistema propuesto por la universidad

Normativa de reconocimiento y transferencia de créditos, aprobada por Consejo de Gobierno de la UEx el 17 de octubre de 2008. Vid en enlace:

http://www.unex.es/unex/oficinas/oce/archivos/ficheros/normativa/NormativaRTC_UEx.pdf

Planificación enseñanza

Distribución del plan de estudios en créditos ECTS por tipo de materia

Formación básica	102.0	Obligatorias	60.0
Optativas	24.0	Prácticas externas	48.0
Trabajo de fin de grado	6.0		

Explicación general de la planificación del plan de estudios

Estructura del Plan de Estudios

El plan de estudios conducente a la obtención del título oficial de Grado en Educación Infantil consta de 240 ECTS, estructurados en módulos (con sus materias y asignaturas) distribuidos de la siguiente forma:

Módulo	Materia	Asignatura
Formación Básica (102 ECTS)	Procesos Educativos, Aprendizaje y Desarrollo de la Personalidad	Psicología de la Educación
		Psicología del Desarrollo en Edad Infantil
		Trastornos Psicológicos de la Primera Infancia
		Aspectos Didácticos y Organizativos de la Educación Infantil
	Dificultades de Aprendizaje y Trastorno del Desarrollo	Atención Psicoeducativa a la Diversidad
		Dificultades de Aprendizaje y Educación Inclusiva
	Sociedad, Familia y Escuela	Sociología de la Educación
		Sociología de las Relaciones de Género y de la Familia
		Educación Familiar y Contexto Social
	Infancia, Salud y Alimentación	Educación para la Salud
		Trastornos Psicológicos de la Primera Infancia
	Organización del Espacio Escolar, Materiales y Habilidades Docentes	TIC Aplicadas a la Educación
		Organización de Centros, Aulas y Recursos en Educación Infantil
	Observación Sistemática y Análisis	Investigación, Evaluación e Innovación en el Aula
	La Escuela de Educación Infantil	Didáctica General
Fundamentos Teóricos y Perspectiva Histórica de la Educación		
Idioma Moderno	Inglés para Infantil I	

Módulo Didáctico Disciplinar (60 ECTS)	Aprendizaje de las Ciencias de la Naturaleza, de las Ciencias Sociales y de la Matemática	Conocimiento del Medio Natural en Educación Infantil
		Educación Matemática Infantil
		Didáctica de las Ciencias Sociales
	Aprendizaje de Lenguas y Lectoescritura	Didáctica de la Lengua
		Didácticas de las Lenguas y la Literatura Infantil
	Música y Expresión Plástica y Corporal	Corporalidad y Motricidad en la Edad Infantil.
		Expresión, Comunicación y Creación en las Manifestaciones Motrices.
		Desarrollo de la Percepción y la Expresión Musical
		Expresión Plástica y su Didáctica en Infantil
		Expresión Artística en Educación Infantil
Itinerarios de Intensificación (72 ECTS)	Itinerario de Intensificación en Atención Temprana	Desarrollo Cognitivo Lingüístico en la Edad Infantil
		Desarrollo Socioemocional en Edad Infantil
		El Cuerpo y la Motricidad en la Detección e Intervención de las Diferencias Individuales.
		Expresión Artística para la Atención Temprana
	Itinerario de Intensificación en Habilidades Comunicativas y Lenguas Extranjeras	Animación a la Lectura y la Escritura
		Inglés para Infantil II
		Habilidades Metalingüísticas para el Inglés
		Didáctica del Inglés en Educación Infantil
	Itinerario de Intensificación en Teología Católica y su Pedagogía (Centro Universitario Santa Ana)	Pedagogía y Didáctica de la Religión Católica
		Religión, Cultura y Valores
		El Mensaje Cristiano
		La Iglesia, los Sacramentos y la Moral
	Religión (6 ECTS)	Religión
Prácticas Externas (Practicum y Trabajo Fin de Grado) (54 ECTS)	Practicum	Practicum I
		Practicum II
	Trabajo Fin de Grado	Trabajo Fin de Grado

Justificación de la estructura del Plan de Estudios

La estructura de los títulos de Grado de Maestros cumple la ORDEN ECI/3854/2007 de 27 de Diciembre (BOE 29/12/07) por la que se establecen los requisitos para la verificación de los títulos universitarios oficiales que habiliten para el ejercicio de la profesión de Maestro en Educación Infantil. Esta Orden establece tres módulos: Formación Básica (100 ECTS que se han ampliado a 102 para que pueda ser múltiplo de 6 según las directrices UEX); Didáctico-Disciplinar (60 ECTS) y Practicum/Trabajo de Grado (54 ECTS). Este último módulo se distribuye del siguiente modo: 48 ECTS para Practicum y 6 ECTS para el Trabajo de Grado. Hasta completar los 240 créditos ECTS que conforman los títulos de grado de maestros, restan 24 ECTS que corresponden a las asignaturas optativas. Así mismo se han incorporado

las sugerencias aportadas por la Administración Educativa (Junta de Extremadura) en el ejercicio de su tarea de gestión y gobierno del sistema educativo extremeño.

El prácticum como eje vertebrador de los títulos de Grado:

La formación de los futuros docentes de Educación Infantil en el nuevo título de Grado se orienta hacia la adquisición de competencias profesionales. Un elemento curricular esencial en el desarrollo de estas competencias es el período de prácticas en los centros educativos.

Por su importancia en la formación inicial del maestro, el practicum ha de poseer una estructura, dentro del plan de estudios, que satisfaga las siguientes condiciones:

- Distribuido. Las prácticas deben ofertarse en diferentes cursos y semestres de modo que el estudiante pueda tener una experiencia real de la práctica educativa en las aulas de Infantil de forma progresiva, creciente en intensidad y suficientemente extensa en el tiempo, para asegurar aprendizajes significativos. En nuestra estructura el Practicum se distribuye en dos cursos (2º y 4º) y en dos semestres puros (4º y 7º). Cada Practicum tiene una consideración de 24 créditos ECTS, formando el segundo de ellos parte del itinerario de intensificación vinculado a la mención cualificadora regulada por el apartado 5 de la ORDEN ECI/3854/2007 de 27 de Diciembre (BOE 29/12/07). Ambos se sitúan en semestres cruzados, teniendo en cuenta la sugerencia de la Junta de Extremadura para que el estudiante viva la realidad de los distintos momentos de un curso académico. Asimismo, se ha tratado de equilibrar la formación teórico-práctica.

- Retroalimentado. El estudiante debe haber adquirido una serie de competencias cognitivas y procedimentales antes del período de prácticas en los centros educativos. Estas competencias se desarrollan a través de los módulos de formación básica y didáctico-disciplinar. Pero, además, es imprescindible que esta formación se consolide tras el período de prácticas en los centros educativos. De este modo, se completa la espiral formativa inicial de un profesional de la educación "práctico-reflexivo". La estructura elaborada para el título de Grado de Maestro satisface esta condición puesto que antes del Practicum I el estudiante ha recibido prácticamente toda la formación básica. Por otro lado, tras la estancia en los centros educativos, los estudiantes vuelven al campus universitario para continuar con su formación en un periodo de profundización sobre determinadas realidades educativas.

- Organizativamente viable. La ubicación de los períodos de prácticas en los centros educativos, dentro de la estructura de los títulos de Maestros, debe considerar la temporalidad más adecuada para una gestión de calidad por parte del centro universitario y los centros educativos de Educación Infantil. La distribución acordada con la Junta de Extremadura es idónea para el estudiante en prácticas, porque le permite tener una experiencia de curso completo, de modo que puede trabajar significativamente con todos los elementos curriculares (incluida la evaluación de los aprendizajes). Por otra parte, se considera que los centros educativos de prácticas se ven beneficiados por esta estructura del prácticum, ya que les permite una planificación de la tutoría y una evaluación de las competencias del estudiante de prácticas más eficaz.

La optatividad como recurso para la profesionalización y empleabilidad del estudiante:

Un plan de estudios debe ser flexible y adaptable a los intereses, motivaciones y necesidades formativas del alumnado. La manera de satisfacer estos requisitos es ofrecer asignaturas de carácter optativo que, además, puedan configurarse para ofrecer itinerarios formativos especializados en diferentes ámbitos de la Educación Infantil. Estos itinerarios se realizan como menciones cualificadoras, reguladas en el apartado 5 de la ORDEN ECI/3854/2007 de 27 de Diciembre (BOE 29/12/07). Por ello, han de tener una extensión de 30 a 60 créditos, que en el caso de la titulación se consiguen mediante los 18 créditos del itinerario formativo y los 24 créditos del Practicum II, vinculado a la especialidad objeto de la mención.

La especificidad de estas disciplinas exige que su ubicación en el plan de estudios se retrase hasta el momento en el que la formación básica y didáctico-disciplinar haya prácticamente

concluido. De este modo, se asegura la progresividad de los aprendizajes hacia una mayor profesionalización, con la seguridad de una serie de competencias en el “saber” y en el “saber hacer” (Practicum), ya adquiridas. Por este motivo, las asignaturas optativas se cursarán en el cuarto curso. El 8º semestre tendrá 24 créditos de optatividad a los que se sumarán los 6 créditos de Trabajo de Grado. Consideramos que esta oferta es muy atractiva para el alumnado porque le permite construir su propio currículum en el momento en el que ya ha elegido su especialización dentro del título al coordinar su elección con el perfil específico del Practicum II. Desde el punto de vista de la coordinación de los títulos favorece un diseño curricular mejor articulado y organizado de cara al desarrollo final de las competencias. Para reconocer la realización de un itinerario de intensificación el estudiante deberá cursar tres de las cuatro asignaturas ofertadas y deberá haber realizado el Practicum II en la línea de especialización concordante. Los otros 6 créditos optativos puede realizarlos el estudiante dentro del mismo itinerario de intensificación, en otro itinerario diferente, en el módulo de Religión o mediante el reconocimiento de actividades recogido en el art. 12.8 del Real Decreto 1393/2007.

Junto a esta oferta específica, también podrán existir, si ello fuere posible, itinerarios de intensificación con asignaturas obligatorias de otras titulaciones relacionadas con el ámbito de la Educación. Con ello se intenta potenciar la formación interdisciplinar del estudiante y la posibilidad de estudiar una segunda titulación.

El Trabajo de Grado como evaluación final de las competencias profesionales.

Dentro de la estructura de los Planes de Estudios, el Trabajo Fin de Grado está ubicado necesariamente en el último semestre. Sin embargo, sí que tiene importancia la formación implicada en el 8º semestre. Para que el Trabajo de Grado adquiera la importancia que exige dentro de los títulos, se ha considerado que debe estar separado temporalmente del Practicum. La correcta organización de esta asignatura no es viable si coexiste con el período de prácticas, pues su coincidencia en un mismo semestre conlleva el peligro de que, finalmente, el Trabajo de Grado, quede subsumido dentro del prácticum y sin entidad propia en el título. Por otro lado, la elaboración, tutorización y defensa del Trabajo de Grado exige un tiempo amplio y específico que es factible con la estructura del Plan de Estudios propuesta.

Secuenciación de las asignaturas en el Plan de Estudios

	Curso 1º	Curso 2º	Curso 3º	Curso 4º
Semestre 1º	Sociología de la Educación	TIC Aplicadas a la Educación	Educación para la Salud	Practicum
	Educación Familiar y Contexto Social	Organización de Centros, Aulas y Recursos en Educación Infantil	Corporalidad y Motricidad en la Edad Infantil.	
	Psicología del Desarrollo en Edad Infantil	Inglés para Infantil I	Didáctica de la Lengua	
	Psicología de la Educación	Investigación, Evaluación e Innovación en el Aula	Conocimiento del Medio Natural en Educación Infantil	
	Fundamentos Teóricos y Perspectiva Histórica de la Educación	Atención Psicoeducativa a la Diversidad	Educación Matemática Infantil	
Trastornos Psicológicos de la Primera Infancia				

Semestre 2º	Sociología de las Relaciones de Género y de la Familia	Practicum	Expresión, Comunicación y Creación en las Manifestaciones Motrices.	Expresión Artística en Educación Infantil
	Didáctica General		Desarrollo de la Percepción y la Expresión Musical	Optativa
	Aspectos Didácticos y Organizativos de la Educación Infantil		Expresión Plástica y su Didáctica en Infantil	Optativa
	Fundamentos de la Atención Temprana		Didáctica de las Ciencias Sociales	Optativa
	Dificultades de Aprendizaje y Educación Inclusiva		Didácticas de las Lenguas y la Literatura Infantil	Optativa Trabajo Fin de Grado

Esta planificación y secuencia temporal de las asignaturas en el Plan de Estudios permite la coordinación entre materias y módulos, así como la adecuación del trabajo real del estudiante al tiempo previsto en los créditos ECTS de cada una de ellas. Esta secuenciación está prevista para un estudiante matriculado a tiempo completo, y podrá ser objeto de modificación por acuerdo de Consejo de Gobierno de la Universidad de Extremadura en aquellos casos en los que se autorice su organización académica mediante simultaneidad de estudios para facilitar la realización de dobles titulaciones. En todo caso, estas modificaciones habrán de asegurar la coordinación entre materias y módulos y la adecuación real del trabajo del estudiante al máximo de 1800 horas de formación anual que el marco máximo de 60 créditos ECTS permite.

Coordinación docente del título

La coordinación horizontal y vertical de los distintos módulos, materias y asignaturas del título será responsabilidad de la Comisión de Calidad de la Titulación. Esta Comisión estará compuesta por el coordinador de la titulación, dos estudiantes, hasta 6 profesores de áreas implicadas en la titulación y un representante del PAS. Sus funciones, según el SGIC de la UEx, son las siguientes:

- Impulsar la coordinación entre los profesores y materias del título.
- Velar por la implantación y cumplimiento de los requisitos de calidad del plan de estudios (programa formativo).
- Analizar el cumplimiento de los objetivos de la titulación y revisar los perfiles de ingreso y egreso de los estudiantes.
- Evaluar el desarrollo del programa formativo, analizando la eficacia de las acciones de movilidad y las prácticas diseñadas, de los métodos de enseñanza-aprendizaje utilizados, de la evaluación aplicada a los estudiantes y de los medios humanos y materiales utilizados.
- Analizar los resultados de la evaluación y seguimiento del plan de estudios.
- Proponer acciones de mejora del programa formativo.
- Velar por la implantación de las acciones de mejora de la titulación.
- Elaborar información para los diferentes grupos de interés.

En su funcionamiento, analizará, al menos trimestralmente, el desarrollo del título a fin de detectar disfunciones y proponer a los Centros, Departamentos y profesores las oportunas medidas de mejora. Antes del inicio de cada semestre, la Comisión de Calidad de la Titulación coordinará los diferentes programas de las asignaturas a fin de evitar duplicidades y suplir posibles lagunas formativas. Así mismo, al final del semestre analizará los resultados educativos obtenidos.

Planificación y gestión de la movilidad de los estudiantes propios y de acogida

La Universidad de Extremadura, en su SGIC, ha diseñado el Proceso de Gestión de la Movilidad de Estudiantes (PME) en el que se recoge la sistemática a aplicar en la gestión y revisión de los Programas de Movilidad de los estudiantes, tanto a través del Secretariado de Relaciones Internacionales de la UEx (<http://www.unex.es/unex/secretariados/sri>) como del propio Centro.

Planificación y gestión de la movilidad de estudiantes propios:

La planificación y gestión de la movilidad de los estudiantes corresponde al Secretariado de Relaciones Internacionales.

La planificación y gestión de la movilidad de los estudiantes corresponde al Secretariado de Relaciones Internacionales y actualmente se rige por la Normativa para el desarrollo en la UEx de los programas de cooperación interuniversitaria y de movilidad (Aprobada por la Junta de Gobierno de la Universidad de Extremadura en su sesión del día 2 de junio de 2001,

<http://www.unex.es/unex/secretariados/sri/archivos/ficheros/doc/Normativa%20RRII/NORMATIVARRII.pdf>).

Brevemente se detallan las acciones planificadas para la gestión de la movilidad de estudiantes propios:

- Previsión de número de plazas de estudios ERAMUS: con la administración Pública (gestión de ayudas), y con las Universidades (gestión de plazas disponibles).
- Previsión de número de plazas de prácticas ERASMUS: con la administración Pública (gestión de ayudas), y con las empresas (gestión de plazas disponibles).
- Difusión, entre el alumnado, de la oferta de internacionalización de años anteriores, y solicitud de cumplimentación de encuesta de intereses y preferencias.
- Tratamiento de la información resultante y asignación de plazas en función de las preferencias.
- Formalización de trámites administrativos previos (Centro de la UEx, alumno y Universidad de destino).
- Estancia en el extranjero: Contrato de Estudios/Learning Agreement (en el caso de estudios Erasmus).
- Reconocimiento y acumulación de créditos ECTS, una vez finalizado el período de formación en la Institución extranjera y a la vista de los resultados obtenidos en la Universidad de destino. Este reconocimiento está regulado por el artículo 10 de la Normativa de reconocimiento y transferencia de créditos (http://www.unex.es/unex/oficinas/oce/archivos/ficheros/normativa/NormativaRTC_UEx.pdf) y por el artículo 6 de la Normativa para el desarrollo en la UEx de los programas de cooperación interuniversitaria y de movilidad.

Planificación y gestión de la movilidad de estudiantes de acogida:

La planificación y gestión de la movilidad de los estudiantes corresponde al Secretariado de Relaciones Internacionales. Brevemente se detallan las acciones planificadas para la gestión de la movilidad de estudiantes de acogida:

- Determinación de la oferta académica para los estudiantes en acogida (asignaturas impartidas en español e inglés).
- Difusión de la oferta en la web.
- Recepción de solicitudes de estudiantes de acogida.
- Admisión de estudiantes de acogida.
- Incorporación de estudiantes de acogida en los centros de la UEx (presentación de la

Institución y del entorno, ayuda en la gestión de alojamiento, asesoramiento académico sobre la pertinencia de las materias elegidas en función de la formación previa).

- Suscripción de los convenios y Learning Agreement.
- Orientación, ayuda y apoyo a lo largo de su estancia, de forma personal y mediante actividades institucionales, como pueden ser las Jornadas de acogida o el programa de Alumno-Tutor.
- Remisión de certificado de notas obtenidas en los procesos de calificación de la UEx.

Programa de movilidad vigentes en la UEx:

Entre los distintos programas de movilidad a los que actualmente tiene acceso el alumnado, pueden destacarse, entre otras de carácter más específico:

- Programa Erasmus, con sus dos modalidades de Estudios (para proseguir estudios en Universidades europeas) o Prácticas (para la realización de prácticas en empresas europeas)
- Programa SICUE/Séneca, (Sistema de Intercambio entre Centros Universitarios Españoles).
- Programa Quercus (becas destinadas a la realización de prácticas laborales en Europa).
- Programa de Becas Internacionales BANCAJA-UEx (en el marco del programa AMERICAMPUS, para proseguir estudios en Universidades y Centros Educativos americanos).
- Programa de Becas Internacionales SANTANDER-Universidad de Extremadura (para el desarrollo de estancias educativas en Universidades latinoamericanas)
- Otros Programas de Intercambio dirigidos a América Latina (MAEC-AECI).

Convenios de movilidad actuales para la titulación:

SICUE:

- Universidad de Cádiz
- Universidad de Granada
- Universidad de Las Palmas de Gran Canaria
- Universidad de Málaga
- Universidad de Murcia
- Universidad de Salamanca
- Universidade de Vigo
- Universitat de Barcelona
- Universitat de Lleida
- Universidad de Cádiz
- Universidad de Salamanca
- Universidad de Sevilla

ERASMUS:

- Pädagogische Hochschule Weingarten (Alemania)
- Robert Schumann Hochschule Düsseldorf (Alemania)
- Universität Lüneburg (Alemania)

- Konservatorium Wien University (Austria)
- Pädagogische Akademie des Bundes in Voralberg, Feldkirch (Austria)
- Universität Salzburg (Austria)
- Haute Ecole de la Province de Liège Leon-Eli Troclet (Bélgica)
- Aalborg University (Dinamarca)
- Aarhus University College of Education (Dinamarca)
- Cvu Syd / University College South (Dinamarca)
- University of Joensuu (Finlandia)
- Iufm des Pays de la Loire (Francia)
- Iufm de Basse Normandie - Caen (Francia)
- Hogeschool Drenthe, Pabo Meppel (Holanda)
- Università degli Studi di Bologna I Bologna01 (Italia)
- Università degli Studi di Torino (Italia)
- Univesità degli Studi di Torino (Italia)
- Università degli Studi di Milano (Italia)
- Hogskolen I Agder (Noruega)
- Norwegian Academy of Music (Noruega)
- Vestfold University College (Noruega)
- Sor-Trondelag University College (Noruega)
- Escola Superior de Educação Lisboa (Portugal)
- Instituto Politécnico de Beja (Portugal)
- Instituto Politecnico de Coimbra (Portugal)
- Instituto Politécnico de Portalegre (Portugal)
- Instituto Superior da Maia (Portugal)
- Polytechnic Institute of Leiria (Portugal)
- Universidade de Evora (Portugal)
- Instituto Politécnico De Castelo Branco (Portugal)
- Instituto Politécnico de Guarda (Portugal)
- Cardiff University (Reino Unido)
- Stranmillis University College (Reino Unido)
- The Stockholm Institute of Education (Suecia)

BECAS INTERNACIONALES BANCAJA:

- Universidad Autónoma de Yucatán (México)
- University of North Carolina at Greensboro (EE.UU.)

BECAS INTERNACIONALES SANTANDER:

- Instituto Tecnológico de Sonora (México)
- Universidad del Salvador (Argentina)
- Universidad Popular Autónoma del Estado de Puebla (México)

PROGRAMA DE BECAS de estudio y formación práctica inicial en la School of Education and Lifelong Learning de la University of Sunderland y la School of Education de la University of Manchester en Reino Unido en virtud del Convenio de Colaboración suscrito entre la Universidad de Extremadura y el Ministerio de Educación, Política Social y Deporte para la realización de actividades de intercambio y formación inicial de alumnos de la Facultad de Educación y la Facultad de Formación del Profesorado

Descripción de los módulos o materias

Módulo 1

Denominación del módulo 1	Formación Básica	Créditos ECTS	102.0	Carácter	Formación básica
Unidad temporal		semestres 1º, 2º, 3º y 5º			
Requisitos previos					
Sistemas de evaluación					
<p>- Pruebas escritas/orales (50%).</p> <p>- Trabajos en equipo y trabajos individuales (40%).</p> <p>- Valoración de la participación en las actividades de exposición oral y de la participación en las tutorías, seminarios y prácticas en salas de ordenadores (10%).</p> <p>Se aplicará el sistema de calificaciones vigente en cada momento; actualmente, el que aparece en el RD 1125/2003, artículo 5º. Los resultados obtenidos por el alumno en cada una de las materias del plan de estudios se calificarán en función de la siguiente escala numérica de 0 a 10, con expresión de un decimal, a la que podrá añadirse su correspondiente calificación cualitativa: 0 - 4,9: Suspenso (SS), 5,0 - 6,9: Aprobado (AP), 7,0 - 8,9: Notable (NT), 9,0 - 10: Sobresaliente (SB). La mención de Matrícula de Honor podrá ser otorgada a alumnos que hayan obtenido una calificación igual o superior a 9.0. Su número no podrá exceder del 5 % de los alumnos matriculados en una asignatura en el correspondiente curso académico, salvo que el número de alumnos matriculados sea inferior a 20, en cuyo caso se podrá conceder una sola Matrícula de Honor.</p>					
Actividades formativas con su contenido en ECTS, su metodología de enseñanza y aprendizaje, y su relación con las competencias que debe adquirir el estudiante					
Actividad formativa	ECTS	Competencias que deben adquirirse y metodología enseñanza/aprendizaje (e/a)			
Grupo grande	29,6	<p>Competencias: C13 a C47.</p> <p>Metodología e/a: Exposición verbal. Clases en grupo grande dirigidas a la exposición de los diferentes conceptos y procedimientos asociados al módulo con la ayuda de materiales bibliográficos y audiovisuales. Visionado de materiales audiovisuales (documentales, películas, anuncios publicitarios) y debate sobre los mismos. Discusión y debate. La exposición verbal se combina con actividades de discusión y con cuestiones a responder por parte del alumnado con objeto de que puedan construir nuevos conceptos a partir de conceptos conocidos (relacionados con otras materias o asignaturas ya cursadas o con otros temas con los que existan importantes interrelaciones). Exposición de los trabajos realizados de forma autónoma. Esta actividad está programada para que el alumnado exponga o presente los trabajos y los materiales elaborados de forma autónoma. Realización de pruebas de evaluación. Su finalidad es evaluar los resultados del aprendizaje del alumnado en relación a los objetivos o competencias que se planteen</p>			

		en el plan docente de las asignaturas que conformen cada materia.
Grupo reducidos en seminarios y salas de ordenadores	6,1	<p>Competencias: C13 a C47.</p> <p>Metodología e/a: Análisis de casos y resolución de problemas. Presentación de diferentes casos por especialistas; visionado de situaciones reales, documentales científicos técnicos y exposición de recursos; análisis de las mismas. Elaboración de esquemas, mapas conceptuales, revisión y lectura de bibliografía y redacción ensayos breves. Experiencias y aplicaciones prácticas. Esta actividad, junto a la anterior, está dirigida a la simulación y práctica de las estrategias y técnicas presentadas por especialistas y docentes de educación infantil, discusión y análisis de documentales científico-técnicos sobre distintos déficits y práctica con materiales e instrumentos específicos para la educación de alumnado que presente necesidades educativas especiales, trastornos del desarrollo y graves problemas del comportamiento; para la orientación de sus familias y la adaptación del contexto social. Simulaciones y desarrollo de casos prácticos. Simulación de situaciones comunicativas en inglés. Análisis de documentos escritos en diversos idiomas. Análisis y discusión de materiales bibliográficos y audiovisuales. Debates y discusión sobre temas de actualidad relacionados con la materia. Elaboración de proyectos Visitas a diferentes centros de educación infantil y de atención temprana. Búsqueda y selección de información digital sobre TIC aplicadas a la Educación Infantil. Elaboración de materiales didácticos en soporte digital para su uso en el aula de Educación Infantil. Aplicación de escalas de evaluación a software educativo para Educación Infantil. Uso educativo de herramientas informáticas de ofimática, diseño gráfico e Internet. Uso del campus virtual para el desarrollo de actividades formativas.</p>
Tutorías ECTS	0,7	<p>Competencias: C13 a C47.</p> <p>Metodología e/a: Diseño de proyectos. Esta metodología tiene como objetivo orientar y coordinar distintos aspectos del proyecto (delimitación del objeto del trabajo, selección bibliográfica, estructura, etc.) que de forma autónoma, individualmente o en pequeños grupos, deberá realizar el alumnado. Exposición orales en grupo, práctica y evaluación continua del lenguaje oral del alumno (en inglés).</p>
Tutorías académicas	3	<p>Competencias: C13 a C47.</p> <p>Metodología e/a: Toma de decisiones y resolución de las dudas planteadas por el alumnado.</p>
Individuales o en pequeños grupos	62,6	<p>Competencias: C13 a C47.</p> <p>Metodología e/a: Lectura de documentos previos a la exposición oral del profesor. Estudio de la materia y preparación de exámenes. Búsqueda y consulta de material bibliográfico para realización de proyectos. Realización de trabajos monográficos y proyectos. Este tipo de actividades tienen el objetivo de integrar el aprendizaje conceptual y procedimental, desarrollar estrategias de búsqueda y síntesis de la información, de planificación de la futura actividad docente y de realización de materiales y</p>

Observaciones/aclaraciones por módulo o materia**Denominación de la materia: Procesos Educativos, Aprendizaje y Desarrollo de la Personalidad**

Concepciones teóricas en psicología del desarrollo. Desarrollo psicomotor, cognitivo, comunicativo lingüístico, socio afectivo y de la personalidad de 0 a 6 años. Agentes de socialización. Promoción del desarrollo psicomotor, cognitivo, comunicativo lingüístico, socio afectivo y de la personalidad de 0 a 6 años.

Concepciones teóricas de la psicología de la educación. Teorías y Modelos del aprendizaje. Factores intrapersonales e interpersonales que intervienen en el proceso de enseñanza aprendizaje. Escenarios interactivos. Aprendizaje de la convivencia.

Fundamentos de la atención temprana. Definición, objetivos y niveles de prevención de la atención temprana. Principales ámbitos de actuación: Centros de desarrollo infantil y atención temprana, servicios sanitarios, servicios sociales y servicios educativos. Acciones en la comunidad y coordinación interinstitucional.

Métodos didácticos en educación infantil. Proyectos y experiencias de innovación didáctica en Educación Infantil. Diseño y evaluación de materiales didácticos.

Denominación de la materia: Dificultades de Aprendizaje y Trastornos del Desarrollo

Atención a la diversidad. Conceptos de educación especial, integración, equidad y escuela inclusiva. Respuesta psicoeducativa y social al alumnado con necesidades educativas especiales, con altas capacidades intelectuales, con desventaja sociocultural y con dificultades de aprendizaje.

Alumnado con Dificultades de Aprendizaje. Clasificación de las D.A.: D.A. evolutivas, D.A. asociadas al TDAH y D.A. asociadas a la discapacidad intelectual. Prevención y respuesta psicoeducativa a las D.A. Alteraciones emocionales y D.A.

Planes de atención a la diversidad de centro y aula. Aspectos educativos de la atención a la diversidad. Sociedad y diversidad. Modelos de organización escolar inclusivos. Desventajas sociales, interculturalidad y educación. Relación de la escuela inclusiva con otros agentes educativos y sociales.

Denominación de la materia: Sociedad, Familia y Escuela

La educación como hecho social; la "práctica escolar" como construcción social; la socialización escolar; sociología del currículo (fuentes sociales del currículo, educación y desigualdades de clase y etnia en educación); el fracaso escolar, la escuela y la diversidad social; cambio social en las sociedades industriales avanzadas (multiculturalidad y desarrollo tecnológico) y nuevos roles y retos del profesorado.

La familia como institución y como grupo social. La familia desde una perspectiva comparada e histórica. El concepto de familia en el siglo XXI. Funciones sociales de la familia. Cambios recientes en la familia española: el pluralismo legal y social, antecedentes históricos. Los contextos de cambio. Los cambios más significativos. Infancia y juventud en la familia La ideología sobre los hijos. Factores de conflicto entre la juventud y la familia. Actitudes familiares de los jóvenes. Cambio social y modelos.

Mujer y familia La construcción social de los roles y de la identidad de género. Nuevos roles de género y cambio familiar. Mujer y trabajo: la división sexual del trabajo desde la sociología. El movimiento feminista y el papel de la mujer en la transformación de la familia. Roles de género e imágenes sociales de hombres y mujeres.

Prácticas de crianza e identidades parentales. El papel de los hombres en el ámbito familiar. La escuela como agente de reproducción y/o de superación de las diferencias y

desigualdades de género.

Participación de la familia en el proceso educativo. Acción tutorial y educación familiar. Relaciones entre escuela y entorno escolar. Contexto social y educación familiar y escolar. El contexto familiar: evolución, tipos y estilos de vida y educación.

Denominación de la materia: Infancia, Salud y Alimentación

Principios básicos de Educación para la Salud. Modelos de intervención en salud. Estilos de vida saludable. Agentes promotores de salud. La salud en la escuela. Ámbitos de intervención en Educación para la Salud. Programas educativos.

Trastornos psicológicos en la primera infancia. Delimitación de las necesidades infantiles. Clasificación de los trastornos psicológicos en la primera infancia: Trastornos de carácter físico-biológicos, cognitivo y lingüísticos y emocionales y sociales. Factores de riesgo y de protección. Criterios de intervención psicológica.

Denominación de la materia: Organización del Espacio Escolar, Materiales y Habilidades Docentes

Características e impacto social y educativo de la cultura de la cultura audiovisual y digital. Materiales educativos multimedia. Diseño, desarrollo y evaluación de procesos de enseñanza aprendizaje con TIC y utilización de distintas aplicaciones didácticas, organizativas y administrativas. Entornos virtuales de aprendizaje. Trabajo colaborativo en espacios virtuales. Aspectos relacionados con los programas específicos de la Junta de Extremadura en TIC.

Estructura del sistema escolar. Legislación educativa. El centro como unidad organizativa: funciones directivas, de gestión, pedagógicas y de Administración. Autonomía escolar. Plan de centro en Educación Infantil. Organización de recursos humanos, materiales, espaciales y temporales. El centro y la comunidad educativa en Infantil. Derechos y deberes de sus miembros. Evaluación de centros.

Denominación de la materia: Observación Sistemática y Análisis de Contextos

Significado de la evaluación educativa. Funciones y procesos de la Evaluación. Evaluación formativa. Técnicas de observación. Fundamentación epistemológica de los métodos científicos en contextos educativos. Desarrollo de una investigación científica: proceso y conceptos fundamentales.

Denominación de la materia: La Escuela de Educación Infantil

Procesos de enseñanza- aprendizaje, interacción y comunicación en el aula. Diseño y evaluación de la actividad docente y el aprendizaje en le aula. Análisis de la práctica docente. Métodos didácticos. Competencias didácticas.

El fenómeno educativo: educador, educando y relación educativa. Evolución de las teorías, hechos e instituciones educativos y del pensamiento pedagógico. Análisis comparado de los sistemas educativos contemporáneos. La Educación Infantil en el sistema educativo español y en el contexto europeo e internacional.

Denominación de la materia: Idioma Moderno

Uso de inglés estándar (nivel B1) receptiva y productivamente con especial énfasis en el aspecto oral en situaciones de interacción personal y en aquellas relacionadas con el aula de infantil. Uso del inglés y desarrollo de destrezas básicas en relación con el diseño de actividades destinadas al aprendizaje del idioma en las primeras etapas educativas.

Descripción de las competencias

C13 Comprender los procesos educativos y de aprendizaje en el periodo 0-6, en el contexto familiar, social y escolar.

C14 Conocer los desarrollos de la psicología evolutiva de la infancia en los periodos 0-3 y 3-

6.

C15 Conocer los fundamentos de atención temprana.

C16 Reconocer la identidad de la etapa y sus características cognitivas, psicomotoras, comunicativas, sociales, afectivas.

C17 Saber promover la adquisición de hábitos en torno a la autonomía, la libertad, la curiosidad, la observación, la experimentación, la imitación, la aceptación de normas y límites, el juego simbólico y heurístico.

C18 Conocer la dimensión pedagógica de la interacción con los iguales y los adultos, saber promover la participación en actividades colectivas, el trabajo cooperativo y el esfuerzo individual.

C19 Identificar dificultades de aprendizaje, disfunciones cognitivas y las relacionadas con la atención.

C20 Saber informar a otros profesionales especialistas para abordar la colaboración del centro y del maestro en la atención a las necesidades educativas especiales que se planteen.

C21 Adquirir recursos para favorecer la integración educativa de estudiantes con dificultades.

C22 Crear y mantener lazos de comunicación con las familias para incidir eficazmente en el proceso educativo.

C23 Conocer y saber ejercer las funciones de tutor y orientador en relación con la educación familiar.

C24 Promover y colaborar en acciones dentro y fuera de la escuela, organizadas por familias, ayuntamientos y otras instituciones con incidencia en la formación ciudadana.

C25 Analizar e incorporar de forma crítica las cuestiones más relevantes de la sociedad actual que afectan a la educación familiar y escolar: impacto social y educativo de los lenguajes audiovisuales y de las pantallas; cambios en las relaciones de género e intergeneracionales; multiculturalidad e interculturalidad; discriminación e inclusión social y desarrollo sostenible.

C26 Conocer la evolución histórica de la familia, los diferentes tipos de familias, de estilos de vida y educación en el contexto familiar.

C27 Conocer los principios básicos de un desarrollo y comportamiento saludables.

C28 Identificar trastornos en el sueño, la alimentación, el desarrollo psicomotor, la atención y la percepción auditiva y visual.

C29 Colaborar con los profesionales especializados para solucionar dichos trastornos.

C30 Detectar carencias afectivas, alimenticias y de bienestar que perturben el desarrollo físico y psíquico adecuado de los estudiantes.

C31 Comprender que la dinámica diaria en educación infantil es cambiante en función de cada estudiante, grupo y situación y saber ser flexible en el ejercicio de la función docente.

C32 Valorar la importancia de la estabilidad y la regularidad en el entorno escolar, los horarios y los estados de ánimo del profesorado como factores que contribuyen al progreso armónico e integral de los estudiantes.

C33 Saber trabajar en equipo con otros profesionales de dentro y fuera del centro en la atención a cada estudiante, así como en la planificación de las secuencias de aprendizaje y en la organización de las situaciones de trabajo en el aula y en el espacio de juego, identificando las peculiaridades del periodo 0-3 y del periodo 3-6.

C34 Atender las necesidades de los estudiantes y transmitir seguridad, tranquilidad y afecto.

C35 Comprender que la observación sistemática es un instrumento básico para poder reflexionar sobre la práctica y la realidad, así como contribuir a la innovación y a la mejora en educación infantil.

C36 Dominar las técnicas de observación y registro.

C37 Abordar análisis de campo mediante metodología observacional utilizando tecnologías de la información, Documentación y audiovisuales.

C38 Saber analizar los datos obtenidos, comprender críticamente la realidad y elaborar un informe de conclusiones.

C39 Situar la escuela infantil en el sistema educativo español, en el contexto europeo y en el internacional.

C40 Conocer experiencias internacionales y ejemplos de prácticas de innovadoras en educación infantil.

C41 Valorar la importancia del trabajo en equipo.

C42 Participar en la elaboración y seguimiento de proyectos educativos de educación infantil en el marco de proyectos de centro y en colaboración con el territorio y con otros profesionales y agentes sociales.

C43 Conocer la legislación que regula las escuelas infantiles y su organización.

C44 Valorar la relación personal con cada estudiante y su familia como factor de calidad de la educación.

C45 Saber localizar, tratar y almacenar información digital con fines educativos.

C46 Planificar, desarrollar y evaluar procesos de enseñanza-aprendizaje apoyados en TIC destinados a la alfabetización informacional, audiovisual y digital de alumnado.

C47 Ser capaz de trabajar colaborativamente a través de espacios virtuales.

Materia 1.1

Denominación de la materia			
Procesos Educativos, Aprendizaje y Desarrollo de la Personalidad			
Créditos ECTS	24.0	Carácter	Formación básica

Asignatura 1.1.1

Denominación de la asignatura			
Psicología del Desarrollo en Edad Infantil			
Créditos ECTS	6.0	Carácter	Formación básica

Asignatura 1.1.2

Denominación de la asignatura			
Psicología de la Educación			
Créditos ECTS	6.0	Carácter	Formación básica

Asignatura 1.1.3

Denominación de la asignatura			
Fundamentos de la Atención Temprana			
Créditos ECTS	6.0	Carácter	Formación básica

Asignatura 1.1.4

Denominación de la asignatura			
Aspectos Didácticos y Organizativos de la Educación Infantil			
Créditos ECTS	6.0	Carácter	Formación básica

Materia 1.2

Denominación de la materia			
Dificultades de Aprendizaje y Trastornos del Desarrollo			
Créditos ECTS	12.0	Carácter	Formación básica

Asignatura 1.2.1

Denominación de la asignatura			
Atención Psicoeducativa a la Diversidad			
Créditos ECTS	6.0	Carácter	Formación básica

Asignatura 1.2.2

Denominación de la asignatura			
Dificultades de Aprendizaje y Educación Inclusiva			
Créditos ECTS	6.0	Carácter	Formación básica

Materia 1.3

Denominación de la materia			
Sociedad, Familia y Escuela			
Créditos ECTS	18.0	Carácter	Formación básica

Asignatura 1.3.1

Denominación de la asignatura			
Sociología de la Educación			
Créditos ECTS	6.0	Carácter	Formación básica

Asignatura 1.3.2

Denominación de la asignatura			
Sociología de las Relaciones de Género y de la Familia			
Créditos ECTS	6.0	Carácter	Formación básica

Asignatura 1.3.3

Denominación de la asignatura			
Educación Familiar y Contexto Social			
Créditos ECTS	6.0	Carácter	Formación básica

Materia 1.4

Denominación de la materia			
Infancia, Salud y Alimentación			
Créditos ECTS	12.0	Carácter	Formación básica

Asignatura 1.4.1

Denominación de la asignatura			
Educación para la Salud			
Créditos ECTS	6.0	Carácter	Formación básica

Asignatura 1.4.2

Denominación de la asignatura			
Trastornos Psicológicos de la Primera Infancia			
Créditos ECTS	6.0	Carácter	Formación básica

Materia 1.5

Denominación de la materia			
Organización del Espacio Escolar, Materiales y Habilidades Docentes			
Créditos ECTS	12.0	Carácter	Formación básica

Asignatura 1.5.1

Denominación de la asignatura			
TIC Aplicadas a la Educación			
Créditos ECTS	6.0	Carácter	Formación básica

Asignatura 1.5.2

Denominación de la asignatura			
Organización de Centros, Aulas y Recursos en Educación			
Créditos ECTS	6.0	Carácter	Formación básica

Materia 1.6

Denominación de la materia			
Observación Sistemática y Análisis			
Créditos ECTS	6.0	Carácter	Formación básica

Asignatura 1.6.1

Denominación de la asignatura			
Investigación, Evaluación e Innovación en el Aula			
Créditos ECTS	6.0	Carácter	Formación básica

Materia 1.7

Denominación de la materia			
La Escuela de Educación Infantil			
Créditos ECTS	12.0	Carácter	Formación básica

Asignatura 1.7.1

Denominación de la asignatura			
Didáctica General			
Créditos ECTS	6.0	Carácter	Formación básica

Asignatura 1.7.2

Denominación de la asignatura			
Fundamentos Teóricos y Perspectiva Histórica de la Educación			
Créditos ECTS	6.0	Carácter	Formación básica

Materia 1.8

Denominación de la materia			
Idioma Moderno			
Créditos ECTS	6.0	Carácter	Formación básica

Asignatura 1.8.1

Denominación de la asignatura			
Inglés para Infantil I			
Créditos ECTS	6.0	Carácter	Formación básica

Módulo 2

Denominación del módulo 2	Didáctico Disciplinar	Créditos ECTS	60.0	Carácter	Obligatorias
Unidad temporal		semestres 5º, 6º y 8º			
Requisitos previos					
Sistemas de evaluación					
<p>- Seminarios y Tutorías ECTS. Evaluación continua a través de: observación y registro de la implicación y participación del alumnado en seminarios; participación en las tutorías; elaboración de diarios y otros documentos escritos; prácticas con material didáctico en el laboratorio (30%).</p> <p>- Grupo grande: Pruebas orales. Defensa de trabajos monográficos. Pruebas escritas consistente en la realización de un examen teórico/práctico sobre el contenido de la asignatura. Prueba objetiva con el objetivo de evaluar el saber y saber hacer de los estudiantes (70%).</p> <p>Se aplicará el sistema de calificaciones vigente en cada momento; actualmente, el que aparece en el RD 1125/2003, artículo 5º. Los resultados obtenidos por el alumno en cada una de las materias del plan de estudios se calificarán en función de la siguiente escala numérica de 0 a 10, con expresión de un decimal, a la que podrá añadirse su correspondiente calificación cualitativa: 0 - 4,9: Suspenso (SS), 5,0 - 6,9: Aprobado (AP), 7,0 - 8,9: Notable (NT), 9,0 - 10: Sobresaliente (SB). La mención de Matrícula de Honor podrá ser otorgada a alumnos que hayan obtenido una calificación igual o superior a 9.0. Su número no podrá exceder del 5 % de los alumnos matriculados en una asignatura en el correspondiente curso académico, salvo que el número de alumnos matriculados sea inferior a 20, en cuyo caso se podrá conceder una sola Matrícula de Honor.</p>					
Actividades formativas con su contenido en ECTS, su metodología de enseñanza y aprendizaje, y su relación con las competencias que debe adquirir el estudiante					
Actividad formativa	ECTS	Competencias que deben adquirirse y metodología enseñanza/aprendizaje (e/a)			
Grupo grande	17,4	<p>Competencias: C48 a C74.</p> <p>Metodología e/a: Clases dirigidas a la exposición (explicación y discusión) de los diferentes conceptos y procedimientos asociados al módulo con la ayuda de materiales bibliográficos, audiovisuales, apoyo tecnológico y lectura de documentos por parte de los alumnos. Estas actividades expositivas se combinan con actividades de discusión y con cuestiones a responder por parte del alumnado al objeto de que puedan construir nuevos conceptos a partir de conceptos conocidos. Las actividades expositivas cumplen la función de vertebrar el proceso de aprendizaje del alumnado a lo largo del módulo. En determinados casos se utiliza documentación complementaria o resúmenes, así como la utilización del Campus Virtual de la UEx, lo que facilita la construcción de los conocimientos, así como una mayor participación de los alumnos durante la explicación. Se trata de que el profesor puede dedicar más tiempo a "mediar" en ese proceso de reelaboración (y no tanto a "transmitir" información). Para facilitar la integración y el registro de la información nueva</p>			

		<p>que se trate en clase el alumnado contará también con un esquema del tema, que deberán completar durante la explicación. El tipo de esquema se adecuará a la organización de las ideas que interese resaltar.</p> <p>Exposición de los trabajos, individuales o en grupo. Esta actividad está programada para que los alumnos expongan o presenten los trabajos y los materiales elaborados de forma autónoma.</p> <p>Realización de exámenes. Pruebas orales y/o escritas para evaluar las competencias adquiridas por el alumnado en el módulo.</p>
<p>Grupo reducidos en seminarios, salas de ordenadores y salidas/visitas</p>	<p>3,6</p>	<p>Competencias: C48 a C74.</p> <p>Metodología e/a: Los seminarios en pequeño grupo seguirán una metodología de Aprendizaje basado en la adaptación del entorno natural a Educación Infantil. Se utilizarán salidas al medio natural al objeto de familiarizar a los alumnos con los seres vivos del entorno y posteriormente ser capaces de utilizar este recurso en el aula escolar. El desarrollo de este tipo de actividades requiere una distribución de los alumnos en grupos de 10. Las situaciones serán inevitablemente "abiertas", por lo que resulta fundamental una constante ayuda por parte del profesor. Es importante proporcionar a los alumnos un guión flexible de actuación, una guía o un registro para la adaptación. La utilización de material audiovisual (por ejemplo grabaciones en vídeo), que los alumnos deben primero interpretar, resulta también útil, especialmente para aplicar procedimientos de evaluación-intervención.</p> <p>Análisis y estudio de material didáctico y resolución de problemas. Enseñanza participativa con grupos reducidos dirigidas a introducir nociones teóricas y a aplicar competencias de las materias del módulo a partir de supuestos prácticos; análisis y elaboración de material didáctico en el aula de informática. Desarrollo de prácticas en espacios con equipamiento especializado.</p> <p>Visitas guiadas a centros de educación infantil que desarrollan buenas prácticas relacionadas con las competencias del módulo.</p> <p>Preparación y promoción de actividades culturales fuera del aula: conferencias, representaciones teatrales, conciertos, actividades de cooperación y voluntariado.</p> <p>Presentación y comentario de libros infantiles, así como de libros de consulta. Preparación y coordinación de actividades prácticas: creación de narraciones y poemas, elaboración de esquemas de discusión con niños acerca de los libros leídos, lecturas en voz alta de cuentos y poemas. Agrupaciones corales, instrumentales y de movimiento en las que los alumnos desarrollaran su trabajo continuado en forma de conciertos, grupales y colectivos.</p> <p>Clases prácticas de motricidad y expresión corporal.</p> <p>Análisis de casos y resolución de problemas. Presentación de diferentes casos por especialistas; visionado de situaciones reales, documentales científicos-técnicos y exposición de recursos; análisis de las mismas. Estas actividades van dirigidas a introducir nociones teóricas y a aplicar competencias de las materias incluidas a partir de supuestos prácticos. Experiencias y aplicaciones prácticas. Esta actividad, junto a la anterior, está dirigida a la simulación y práctica de las estrategias y técnicas presentadas por los especialistas (presentación de informes de programas de actividad física innovadores, unidades didácticas, adaptaciones curriculares de distintos tipos),</p>

		discusión y análisis de documentales científicos-técnicos sobre distintas problemáticas que se detectan en el desarrollo de los escolares y la intervención docente, práctica con materiales e instrumentos específicos para el desarrollo de la motricidad, la condición física, habilidades expresivas y comunicativas y para la atención a las <u>necesidades educativas especiales</u> .
Tutorías ECTS	0,42	Competencias: C48 a C74. Metodología e/a: Seguimiento del trabajo no presencial del alumnado. Seguimiento de trabajos individuales o en pequeños grupos. Consulta y asesoría individual o en grupo.
Tutorías académicas	2	Competencias: C48 a C74. Metodología e/a: El alumnado deberá realizar una parte importante del trabajo fuera del aula y el seminario. Para ello contarán con las tutorías, que además de resolver dudas, prestar ayuda pedagógica, y seguimiento de actividades, también servirán para orientar la elaboración de trabajos didácticos. Orientaciones en el uso de recursos bibliográficos e informáticos.
Individuales o en pequeños grupos	36,58	Competencias: C48 a C74. Metodología e/a: Actividad no presencial de aprendizaje del estudiante destinada a elaboración de trabajos monográficos que integren el aprendizaje conceptual e instrumental, estrategias de búsqueda y síntesis de la información. Al finalizar los trabajos se debatirán los mismos en el marco de los seminarios. La elaboración de trabajos estimula la reflexión y la profundización en aspectos específicos de interés para el alumno. Por otro lado, constituye un marco muy adecuado para practicar la recogida de información y elaboración de fichas de carácter didáctico. Actividad no presencial de aprendizaje del estudiante mediante el estudio de la materia impartida y la consulta de fuentes bibliográficas para las pruebas de evaluación. Diseño de proyectos. Esta actividad tiene como objetivo orientar y coordinar distintos aspectos del proyecto (delimitación del objeto del trabajo, selección bibliográfica, estructura, etc.) que de forma autónoma, individualmente o en pequeños grupos, deberán realizar los alumnos. Diario de clase en la que se recogerán las actividades (portfolio). Lectura de bibliografía orientada previa a la exposición oral del profesorado.

Observaciones/aclaraciones por módulo o materia

Denominación de la materia: Aprendizaje de las Ciencias de la Naturaleza, de las Ciencias Sociales y de la Matemática

La formación de preconcepciones del medio natural en Educación Infantil. La materia y su didáctica en Educación Infantil. La energía y su didáctica en Educación Infantil. La entorno natural y su didáctica en Educación Infantil. Los seres vivos y su didáctica en Educación Infantil.

Enseñanza y aprendizaje de las Matemáticas en educación infantil. Principios básicos en el aprendizaje de los primeros números. Enseñanza-aprendizaje de la numeración. Desarrollo de la orientación espacial. Enseñanza-aprendizaje de los conceptos topológicos y geométricos. Conocimiento y práctica de la medida.

Currículo escolar y Ciencias Sociales. Desarrollo del pensamiento infantil. Contexto social del

alumnado. La enseñanza aprendizaje del medio social: Conceptos espaciales. Espacios infantiles. Conceptos temporales. Conceptos sociales. Utilización de las nuevas tecnologías. Evaluación y diseño de recursos y materiales para la enseñanza de las Ciencias Sociales

Denominación de la materia: Aprendizaje de Lenguas y Lectoescritura

La enseñanza de la lengua en la educación infantil. El proceso de adquisición de la lengua materna. El perfeccionamiento del lenguaje. El proceso lectoescritor: preparación y métodos de enseñanza. Recursos y animación a la lectura y escritura en educación infantil.

Conceptos de Literatura, Literatura Infantil y Didáctica de la Literatura. Evolución histórica de la literatura infantil universal. Géneros literarios. La animación a la lectura. La biblioteca escolar. Los Medios Audiovisuales y de Comunicación y la educación literaria. Teorías de aprendizaje y adquisición de una segunda lengua. Estrategias y recursos didácticos para la enseñanza-aprendizaje de una lengua extranjera en el aula de infantil.

Denominación de la materia: Música y Expresión Plástica y Corporal

El desarrollo de lo corporal en el currículo oficial de la Educación Infantil. El esquema corporal. Elementos y evolución del desarrollo corporal y de la motricidad en la edad infantil. El cuerpo como eje para expresión, comunicación y creación de manifestaciones motrices y para la resolución de problemas en el ámbito motor. El juego como medio lúdico para expresión de sensaciones, sentimientos, el desarrollo de la motricidad, la aceptación de reglas y adquisición de valores. Juegos tradicionales del entorno. Planificación didáctica de la motricidad y lo corporal en la edad infantil. Métodos y estrategias docentes. Utilización de las tecnologías de la información y de la comunicación para el diseño de materiales curriculares.

La enseñanza de la expresión plástica. Desarrollo de la expresión plástica infantil. Concepto del lenguaje plástico-visual. El lenguaje gráfico plástico. Taller de expresión plástica. Material didáctico. Principales teorías y autores en la educación plástica. Análisis de la expresión plástica en el niño. Currículo de la educación plástica en infantil. Percepción visual. Niveles de iconicidad. Lectura y conocimiento de la imagen. Análisis de la obra artística. Técnicas y temas.

Percepción auditiva. Características del aparato auditivo. Educación del oído. Actividades de Observación Sonora. Reconocimiento de las cualidades del Sonido. Lenguaje Musical Áreas de Expresión Musical. Iniciación a la Técnica Vocal, Instrumental y movimiento.

Descripción de las competencias

C48 Conocer los fundamentos científicos, matemáticos y tecnológicos del currículo de esta etapa así como las teorías sobre la adquisición y desarrollo de los aprendizajes correspondientes.

C49 Conocer estrategias didácticas para desarrollar representaciones numéricas y nociones espaciales, geométricas y de desarrollo lógico.

C50 Comprender las matemáticas como conocimiento sociocultural.

C51 Conocer la metodología científica y promover el pensamiento científico y la experimentación.

C52 Adquirir conocimientos sobre la evolución del pensamiento, las costumbres, las creencias y los movimientos sociales y políticos a lo largo de la historia.

C53 Conocer los momentos más sobresalientes de la historia de las ciencias y las técnicas y su trascendencia.

C54 Elaborar propuestas didácticas en relación con la interacción ciencia, técnica, sociedad y desarrollo sostenible.

C55 Promover el interés y el respeto por el medio natural, social y cultural a través de proyectos didácticos adecuados.

C56 Fomentar experiencias de iniciación a las tecnologías de la información y la comunicación.
C57 Conocer el currículo de lengua y lectoescritura de esta etapa así como las teorías sobre la adquisición y desarrollo de los aprendizajes correspondientes.
C58 Favorecer las capacidades de habla y de escritura.
C59 Conocer y dominar técnicas de expresión oral y escrita.
C60 Conocer la tradición oral y el folklore.
C61 Comprender el paso de la oralidad a la escritura y conocer los diferentes registros y usos de la lengua.
C62 Conocer el proceso de aprendizaje de la lectura y la escritura y su enseñanza.
C63 Afrontar situaciones de aprendizaje de lenguas en contextos multilingües.
C64 Reconocer y valorar el uso adecuado del lenguaje verbal y no verbal.
C65 Conocer y utilizar adecuadamente recursos para la animación a la lectura y a la escritura.
C66 Adquirir formación literaria y en especial conocer la literatura infantil.
C67 Ser capaz de fomentar una primera aproximación a una lengua extranjera.
C68 Conocer los fundamentos musicales, plásticos y de expresión corporal del currículo de esta etapa así como las teorías sobre la adquisición y desarrollo de los aprendizajes correspondientes.
C69 Conocer y utilizar canciones para promover la educación auditiva, rítmica y vocal.
C70 Saber utilizar el juego como recurso didáctico, así como diseñar actividades de aprendizaje basadas en principios lúdicos.
C71 Elaborar propuestas didácticas que fomenten la percepción y expresión musicales, las habilidades motrices, el dibujo y la creatividad.
C72 Analizar los lenguajes audiovisuales y sus implicaciones educativas.
C73 Promover la sensibilidad relativa a la expresión plástica y a la creación artística.
C74 Elaborar materiales didácticos de calidad, en soporte digital, para el desarrollo del currículo de Educación Infantil.

Materia 2.1

Denominación de la materia			
Aprendizaje de las Ciencias de la Naturaleza, de las Ciencias Sociales y de la Matemática			
Créditos ECTS	18.0	Carácter	Obligatorias

Asignatura 2.1.1

Denominación de la asignatura			
Conocimiento del Medio Natural en Educación Infantil			
Créditos ECTS	6.0	Carácter	Obligatorias

Asignatura 2.1.2

Denominación de la asignatura			
Educación Matemática Infantil			
Créditos ECTS	6.0	Carácter	Obligatorias

Asignatura 2.1.3

Denominación de la asignatura			
Didáctica de las Ciencias Sociales			
Créditos ECTS	6.0	Carácter	Obligatorias

Materia 2.2

Denominación de la materia			
Aprendizaje de Lenguas y Lectoescritura			
Créditos ECTS	12.0	Carácter	Obligatorias

Asignatura 2.2.1

Denominación de la asignatura			
Didáctica de la Lengua			
Créditos ECTS	6.0	Carácter	Obligatorias

Asignatura 2.2.2

Denominación de la asignatura			
Didácticas de las Lenguas y la Literatura Infantil			
Créditos ECTS	6.0	Carácter	Obligatorias

Materia 2.3

Denominación de la materia			
Música y Expresión Plástica y Corporal			
Créditos ECTS	30.0	Carácter	Obligatorias

Asignatura 2.3.1

Denominación de la asignatura			
Corporalidad y Motricidad en la Edad Infantil			
Créditos ECTS	6.0	Carácter	Obligatorias

Asignatura 2.3.2

Denominación de la asignatura			
Expresión, Comunicación y Creación en las Manifestaciones Motrices			
Créditos ECTS	6.0	Carácter	Obligatorias

Asignatura 2.3.3

Denominación de la asignatura			
Desarrollo de la Percepción y la Expresión Musical			
Créditos ECTS	6.0	Carácter	Obligatorias

Asignatura 2.3.4

Denominación de la asignatura			
Expresión Plástica y su Didáctica en Infantil			
Créditos ECTS	6.0	Carácter	Obligatorias

Asignatura 2.3.5

Denominación de la asignatura			
Expresión Artística en Educación Infantil			
Créditos ECTS	6.0	Carácter	Obligatorias

Módulo 3

Denominación del módulo 3	Itinerarios de Intensificación	Créditos ECTS	48.0	Carácter	Optativas
Unidad temporal		semestre 8º			
Requisitos previos					
Sistemas de evaluación					
<p>- Seminarios y Tutorías ECTS. Evaluación continua a través de: observación y registro de la implicación y participación del alumnado en seminarios; participación en las tutorías; elaboración de diarios y otros documentos escritos; prácticas con material didáctico en el laboratorio (40%).</p> <p>- Grupo grande: Pruebas orales. Defensa de trabajos monográficos. Pruebas escritas consistente en la realización de un examen teórico/práctico sobre el contenido de la asignatura. Prueba objetiva con el objetivo de evaluar el saber y saber hacer de los estudiantes (60%).</p> <p>Se aplicará el sistema de calificaciones vigente en cada momento; actualmente, el que aparece en el RD 1125/2003, artículo 5º. Los resultados obtenidos por el alumno en cada una de las materias del plan de estudios se calificarán en función de la siguiente escala numérica de 0 a 10, con expresión de un decimal, a la que podrá añadirse su correspondiente calificación cualitativa: 0 - 4,9: Suspenso (SS), 5,0 - 6,9: Aprobado (AP), 7,0 - 8,9: Notable (NT), 9,0 - 10: Sobresaliente (SB). La mención de Matrícula de Honor podrá ser otorgada a alumnos que hayan obtenido una calificación igual o superior a 9.0. Su número no podrá exceder del 5 % de los alumnos matriculados en una asignatura en el correspondiente curso académico, salvo que el número de alumnos matriculados sea inferior a 20, en cuyo caso se podrá conceder una sola Matrícula de Honor.</p>					
Actividades formativas con su contenido en ECTS, su metodología de enseñanza y aprendizaje, y su relación con las competencias que debe adquirir el estudiante					
Actividad formativa	ECTS	Competencias que deben adquirirse y metodología enseñanza/aprendizaje (e/a)			
Grupo grande	6,97	<p>Competencias: C75 a C88; R1 a R4.</p> <p>Metodología e/a: Exposición verbal. Enseñanza directiva. Clases en grupo grande dirigidas a la exposición de los diferentes conceptos y procedimientos asociados a la materia con la ayuda de materiales bibliográficos y audiovisuales. Discusión y debate. La exposición verbal se combina con actividades de discusión y con cuestiones a responder por parte del alumnado con objeto de que pueda construir nuevos conceptos a partir de conceptos conocidos (relacionados con otras asignaturas ya cursadas o con otros temas del programa con los que existan importantes interrelaciones). Exposición de los trabajos realizados de forma autónoma. Esta actividad está programada para que el alumnado exponga o presenten los trabajos y los materiales elaborados. Realización de pruebas de evaluación. Esta actividad tiene la finalidad de evaluar los resultados del aprendizaje del alumnado en relación a los objetivos o competencias que se planteen en el plan docente de las asignaturas que</p>			

		conformen el módulo. Competencias: C75 a C88; R1 a R4. Metodología e/a: Análisis de casos y resolución de problemas. Presentación de diferentes casos por especialistas; visionado de situaciones reales, documentales científicos técnicos y exposición de recursos; análisis de las mismas. Estas actividades van dirigidas a introducir nociones teóricas y a aplicar competencias de las materias incluidas a partir de supuestos prácticos. Experiencias y aplicaciones prácticas. Esta actividad, junto a la anterior, está dirigida a la simulación y práctica de las estrategias y técnicas presentadas por los especialistas y maestros de educación infantil, discusión y análisis de documentales científicos técnicos sobre distintos déficits y práctica con materiales e instrumentos específicos para la educación de alumnos que presentan necesidades educativas especiales, trastornos del desarrollo y graves problemas del comportamiento, para la orientación de sus familias y la adaptación del contexto social. Clase práctica de educación física. En esta actividad el profesor y el alumnado expondrán los contenidos prácticos de la materia relacionados con el ámbito de lo corporal, habilidades motrices, expresivas, deportivas, actividad física, etc. Experiencias y aplicaciones prácticas. Esta actividad, junto a la anterior, está dirigida a la simulación y práctica de las estrategias y técnicas presentadas por los especialistas (presentación de informes de programas de actividad física innovadores, unidades didácticas, adaptaciones curriculares de distintos tipos), discusión y análisis de documentales científicos-técnicos sobre distintas problemáticas que se detectan en el desarrollo de los escolares y la intervención docente, práctica con materiales e instrumentos específicos para el desarrollo de la motricidad, la condición física, habilidades expresivas y comunicativas y para la atención a las necesidades educativas especiales. Actividades con sonidos y música, destinadas a desarrollar la educación auditiva, rítmica y vocal. Práctica de modalidades de lectura con textos de diferentes géneros y repertorios. Preparación y coordinación de actividades prácticas de escritura. Promoción de escritura colaborativa. Preparación y promoción de actividades de promoción de la lectura y la escritura en la escuela del aula. Revisión de textos de educación infantil. Prácticas en el aula multimedia, simulación de situaciones comunicativas en inglés. Visitas guiadas a diferentes centros de Educación Infantil que desarrollen experiencias interesantes en torno a esta materia.
Grupo reducidos en seminarios, salas de ordenadores y salidas/visitas	1,42	
Tutorías ECTS	0,17	Competencias: C75 a C88; R1 a R4. Metodología e/a: Diseño de proyectos. Esta actividad tiene como objetivo orientar y coordinar distintos aspectos del proyecto (delimitación del objeto del trabajo, selección bibliográfica, estructura, etc.) que de forma autónoma, individualmente o en pequeños grupos, deberán realizar los alumnos.
Tutorías académicas	0,8	Competencias: C75 a C88; R1 a R4. Metodología e/a: Orientación, toma de decisiones y resolución de las dudas planteadas por el alumno.

Individuales o en pequeños grupos	14,64	<p>Competencias: C75 a C88; R1 a R4.</p> <p>Metodología e/a: Lectura de documentos previos a la exposición oral del profesor. Estudio de la materia y preparación de exámenes. Búsqueda y consulta de material bibliográfico para realización de proyectos. Realización de trabajos monográficos y proyectos (protocolos de evaluación e intervención, adaptaciones de material, etc.). Este tipo de actividades tienen el objetivo de integrar el aprendizaje conceptual e instrumental, desarrollar estrategias de búsqueda y síntesis de la información. Elaboración de esquemas, mapas conceptuales y recensiones críticas.</p>
-----------------------------------	-------	---------------------------------------------------------------------------------------------------------------------------------------------------------------------------------------------------------------------------------------------------------------------------------------------------------------------------------------------------------------------------------------------------------------------------------------------------------------------------------------------------------------------------------------------------------------------------------------------------------------------------------------------------------------

Observaciones/aclaraciones por módulo o materia

Denominación de la materia: Itinerario de Intensificación en Atención Temprana

Estimulación para el desarrollo cognitivolingüístico. La estimulación sensorial. La exploración y la comprensión física y social. La exploración y la comprensión de sí mismo. Programas educativos para el desarrollo cognitivo lingüístico: promoción de la conciencia metalingüística y bits de inteligencia. Asesoramiento y colaboración familiar.

Estimulación para el desarrollo socioemocional. La seguridad emocional como base para un desarrollo saludable. Comprensión expresión y regulación emocional. Desarrollo de las capacidades interpersonales. Programas educativos para el desarrollo socioemocional: promoción del autoconcepto, desarrollo sociocognitivo y habilidades de comportamiento. Asesoramiento y experiencia en familias.

Psicomotricidad. Antecedentes y evolución histórica. Diversidad en la psicomotricidad y en las habilidades expresivas en la edad infantil. Técnicas para el desarrollo psicomotor y estimulación sensoriomotriz. Los contenidos expresivos como medio para el desarrollo afectivo-emocional. Planificación de la práctica psicomotriz. Diseño de tareas y recursos materiales.

Percepción auditiva y su didáctica. Parámetros sonoros. Elementos de la música en la edad infantil: ritmo, melodía, armonía y forma o estructura. Áreas de la expresión musical. Conceptos de motricidad fina y gruesa. Percepción de la forma. Principios de la Gestlat. Técnicas de Expresión: modos y procesos de realización en el lenguaje visual, gráfico y plástico.

Denominación de la materia: Itinerario de Intensificación en Habilidades Comunicativas y Lenguas Extranjeras

La animación a la lectura. Metodología de la animación. Estrategias y contextos. La formación del maestro-animador: la formación didáctico-literaria. Selección de textos y programas de lectura. La escritura en la escuela. Lectura y escritura multimedia. Los espacios de lectura. La biblioteca. Talleres de lectura y escritura.

Uso del inglés estándar (nivel B2), tanto receptiva como productivamente, con fluidez atendiendo a situaciones habituales y del ámbito educativo haciendo uso de un repertorio léxico y gramatical amplio.

Principios de adquisición del Inglés en Edades Tempranas y su aplicación al aula de Infantil con atención a las TIC y a los aspectos socio-culturales. Describir las estructuras básicas de la lengua inglesa y adaptarlas para su enseñanza a esta etapa educativa.

Denominación de la materia: Itinerario de Intensificación en Teología Católica y su Pedagogía

Estudio del hecho religioso en sus dimensiones históricas y antropológicas Estudio del hecho religioso cristiano y los valores cívicos, éticos y culturales que conlleva. La psicología evolutiva infantil y la religión. Pedagogía de la religión: la didáctica de la religión en

educación primaria y su aplicación a los contenidos (enseñanza de la Biblia, los sacramentos y la moral católica). Líneas de investigación actuales en didáctica de la religión. La misión de enseñar religión en la escuela. El profesor de religión católica.

Papel central del Evangelio en la creación cultural en sus diversas manifestaciones y el valor humanizador de los religiosos, aplicado especialmente en la escuela. Introducción a la Biblia (Antiguo Testamento). Persona y misión de Jesucristo. El Dios revelado en Jesucristo y el Espíritu Santo. Perspectiva escatológica del mensaje de Jesucristo.

La Iglesia como nuevo Pueblo de Dios. La Iglesia como sacramento de salvación de Cristo. Los sacramentos como manifestación de la sacramentalidad de la Iglesia. La Virgen María y su papel en relación a la persona y obra de Cristo. La moral evangélica como fundamento del comportamiento cristiano.

Observaciones:

Para reconocer la realización de un itinerario de intensificación el estudiante deberá cursar tres de las cuatro asignaturas ofertadas y deberá haber realizado el Practicum II en la línea de especialización concordante. Los otros 6 créditos optativos puede realizarlos el estudiante dentro del mismo itinerario de intensificación, en otro itinerario diferente, en el módulo de Religión o mediante el reconocimiento de actividades recogido en el art. 12.8 del Real Decreto 1393/2007.

El itinerario de intensificación en Teología Católica y su Pedagogía será de oferta exclusiva en el Centro Universitario Santa Ana (centro adscrito de la UEx).

Descripción de las competencias

C75 Conocer las necesidades de la infancia, acompañadas de indicadores de las situaciones de riesgo, para promover acciones reductoras de los efectos de una discapacidad sobre el desarrollo global del niño.

C76 Promover acciones psicoeducativas para evitar o reducir la aparición de efectos o déficit secundarios o asociados producidos por un trastorno o situación de alto riesgo.

C77 Promover intervenciones educativas para la prevención y el desarrollo cognitivo-lingüístico y socio-emocional.

C78 Tomar conciencia del potencial educativo del ámbito corporal para conocer al niño y a la niña, como requisito para desarrollar una intervención educativa adecuada en la Etapa Infantil y para saber diseñar programas de estimulación sensoriomotriz en los primeros años de vida.

C79 Planificar un plan educativo integrador de forma colaborativa con otros servicios educativos o sociales, coordinando y evaluando su seguimiento y sabiendo informar adecuadamente tanto a otros profesionales como a familiares del alumnado.

C80 Conocer el desarrollo del lenguaje en la etapa de la Educación Infantil y diseñar estrategias didácticas orientadas al enriquecimiento de las competencias comunicativas.

C81 Estimular el desarrollo de aptitudes de orden metalingüístico/metacognitivo y cognitivo para la adquisición de una lengua extranjera mediante tareas significativas para el alumnado.

C82 Desarrollar progresivamente en el alumnado competencias comunicativas generales en lengua materna y lengua extranjera mediante la práctica integrada de destrezas de expresión y comprensión tanto oral como escrita.

C83 Diseñar actividades dirigidas a lograr una primera aproximación a una lengua extranjera y el conocimiento y valoración de aspectos culturales relacionados con esa lengua, atendiendo a la diversidad de todo el alumnado de Educación Infantil.

C84 Disponer competencias comunicativas y conocimientos lingüísticos (fonético, fonológico, gramatical y pragmático) y socio-culturales avanzados de la lengua extranjera que se

imparte. Conocer y consultar las principales fuentes para resolver dudas sobre esa lengua extranjera

C85 Organizar y gestionar los recursos tecnológicos de un centro y/o aula para una adecuada integración de las TIC en el currículo de Educación Infantil.

C86 Ofrecer, a través de las TIC, medidas de individualización didáctica para atender a la diversidad.

C87 Analizar el carácter específico de las variables del currículum para la Etapa de Educación Infantil, las dimensiones específicas de los objetivos; espacios temáticos; estrategias metodológicas; recursos didácticos y organizativos y la evaluación en esta Etapa.

C88 Seleccionar las herramientas conceptuales y metodológicas para identificar y resolver problemas educativos y organizativos en la Etapa de Educación Infantil, elaborando proyectos curriculares flexibles capaces de atender a la diversidad.

R1: Reflexión y diálogo acerca de la existencia de una trascendencia y su vivencia en el hecho religioso.

R2: Razonar la respuesta que las religiones y humanismos han dado a la cuestión sobre el hombre y el sentido de su vida, y la respuesta que da la fe católica.

R3: Conocimiento sistemático del hecho religioso en las diversas culturas, así como su influencia social, ética y cultural.

R4: Conocimiento y respeto de las religiones de otras culturas.

Materia 3.1

Denominación de la materia			
Itinerario de Intensificación en Atención Temprana			
Créditos ECTS	24.0	Carácter	Optativas

Asignatura 3.1.1

Denominación de la asignatura			
Desarrollo Cognitivo Lingüístico en la Educación Infantil			
Créditos ECTS	6.0	Carácter	Optativas

Asignatura 3.1.2

Denominación de la asignatura			
Desarrollo Socioemocional en Edad Infantil			
Créditos ECTS	6.0	Carácter	Optativas

Asignatura 3.1.3

Denominación de la asignatura			
El Cuerpo y la Motricidad en la Detección e Intervención de las Diferencias Individuales			
Créditos ECTS	6.0	Carácter	Optativas

Asignatura 3.1.4

Denominación de la asignatura			
Expresión Artística para la Atención Temprana			
Créditos ECTS	6.0	Carácter	Optativas

Materia 3.2

Denominación de la materia			
Itinerario de Intensificación en Habilidades Comunicativas y Lenguas Extranjeras			
Créditos ECTS	24.0	Carácter	Optativas

Asignatura 3.2.1

Denominación de la asignatura			
Animación a la Lectura y la Escritura			
Créditos ECTS	6.0	Carácter	Optativas

Asignatura 3.2.2

Denominación de la asignatura			
Inglés para Infantil II			
Créditos ECTS	6.0	Carácter	Optativas

Asignatura 3.2.3

Denominación de la asignatura			
Habilidades Metalingüísticas para el Inglés			
Créditos ECTS	6.0	Carácter	Optativas

Asignatura 3.2.4

Denominación de la asignatura			
Didáctica del Inglés en Educación Infantil			
Créditos ECTS	6.0	Carácter	Optativas

Materia 3.3

Denominación de la materia			
Teología Católica y su Pedagogía			
Créditos ECTS	24.0	Carácter	Optativas

Asignatura 3.3.1

Denominación de la asignatura			
Pedagogía y Didáctica de la Religión Católica			
Créditos ECTS	6.0	Carácter	Optativas

Asignatura 3.3.2

Denominación de la asignatura			
Religión, Cultura y Valores			
Créditos ECTS	6.0	Carácter	Optativas

Asignatura 3.3.3

Denominación de la asignatura			
El Mensaje Cristiano			
Créditos ECTS	6.0	Carácter	Optativas

Asignatura 3.3.4

Denominación de la asignatura			
La Iglesia, los Sacramentos y la Moral			
Créditos ECTS	6.0	Carácter	Optativas

Módulo 4

Denominación del módulo 4	Religión	Créditos ECTS	6.0	Carácter	Optativas
Unidad temporal		semestre 8º			
Requisitos previos					
Sistemas de evaluación					
<p>CRITERIOS:</p> <ul style="list-style-type: none"> - Dar razón fundamentada de la existencia del Hecho religioso. - Razonar la respuesta que las religiones y humanismos han dado a la cuestión sobre el hombre y el sentido de su vida, y la respuesta que da la fe católica. - Identificar y localizar en la Biblia las categorías fundamentales en las que se expresa la Historia de la Salvación y la Revelación progresiva de Dios al Pueblo elegido. - Distinguir y clasificar los libros de la Sagrada Escritura, así como los distintos géneros literarios, símbolos y personajes bíblicos. - Conocer y utilizar los conceptos fundamentales de la antropología teológica cristiana, especialmente los referidos al tema de la Creación y de la Alianza. <p>ACTIVIDADES:</p> <ul style="list-style-type: none"> • Participación activa en la clase y presentación de los trabajos realizados en el transcurso de las clases u oportunamente encargados (10%). • Elaboración de una Memoria exhaustiva del trabajo académico (de aula y extraaular) (60%). • Examen final (Será necesario aprobarlo para aprobar la asignatura) (30%) <p>Se aplicará el sistema de calificaciones vigente en cada momento; actualmente, el que aparece en el RD 1125/2003, artículo 5º. Los resultados obtenidos por el alumno en cada una de las materias del plan de estudios se calificarán en función de la siguiente escala numérica de 0 a 10, con expresión de un decimal, a la que podrá añadirse su correspondiente calificación cualitativa: 0 - 4,9: Suspenso (SS), 5,0 - 6,9: Aprobado (AP), 7,0 - 8,9: Notable (NT), 9,0 - 10: Sobresaliente (SB). La mención de Matrícula de Honor podrá ser otorgada a alumnos que hayan obtenido una calificación igual o superior a 9.0. Su número no podrá exceder del 5 % de los alumnos matriculados en una asignatura en el correspondiente curso académico, salvo que el número de alumnos matriculados sea inferior a 20, en cuyo caso se podrá conceder una sola Matrícula de Honor.</p>					
Actividades formativas con su contenido en ECTS, su metodología de enseñanza y aprendizaje, y su relación con las competencias que debe adquirir el estudiante					
Actividad Formativa	ECTS	Competencias que deben adquirirse y metodología enseñanza/aprendizaje (e/a)			
Actividades Presenciales	2,16	<p>Competencias: R1 a R4.</p> <p>Metodología: Activa: se dará importancia a las actividades realizadas por los alumnos. Inductiva: se trata de hacer un aprendizaje significativo a partir de la experiencia y conocimientos previos del alumno: aprender a aprender. Grupal: se fomentará el trabajo en grupo en el aula y</p>			

		fuera de ella, para la realización de los diversos trabajos y actividades. El trabajo en el aula (de profesor y alumnos) se situará y facilitará, sobre todo, el "análisis". Esto implica: Combinar adecuada-mente la docencia en el aula (metodología expositiva), el trabajo personal del alumno previo y posterior a la clase (metodología de estudio e investigación personal), su participación e intervención en el aula (metodología participativa) y el intercambio teórico-práctico grupal (metodología de estudio/investigación grupal
Grupo grande: Clases teóricas de la materia	1,74	Competencias: R1 a R4. Metodología: Exposición verbal. Clases dirigidas a la exposición (explicación y discusión) de los diferentes temas y contenidos de la materia con la ayuda de materiales bibliográficos, audiovisuales y lectura de documentos por parte de los alumnos. Discusión y debate. Se trabajará con textos que servirán para debatir en pequeños grupos, con puesta en común para todo el grupo. Exposición de los trabajos realizados de forma autónoma. Esta actividad está programada para que los alumnos expongan o presenten los trabajos y los materiales elaborados de forma autónoma.
Seminarios y laboratorios: Clases prácticas de la materia	0,36	Competencias: R1 a R4. Metodología: Presentación audiovisual de cuestiones relacionadas con las diversas religiones y temas bíblicos. Proyección de filmes sobre Historia Sagrada en orden a conocer los personajes bíblicos. Seminario sobre las diversas religiones presentes actualmente en nuestra sociedad, contando con la presencia de creyentes de las mismas
Grupos pequeños Tutorías ECTS	0,06	Competencias: R1 a R4. Metodología: Diseño de trabajos guiados de la materia para realizar una memoria global de la misma
Actividades No Presenciales	3,84	
Realización de trabajos individuales o en grupo Lectura de Bibliografía Realización de memorias Asistencia a conferencias, proyecciones...	2	Competencias: R1 a R4. Metodología: Lectura de documentos previos a la exposición oral del profesor. Búsqueda y consulta de material bibliográfico para la realización de los trabajos. Realización de trabajos monográficos, memorias, etc. - La realización de una memoria será eje central de los trabajos y servirá de preparación a la prueba final. - La memoria será realizada con un guión general en el que el alumno tendrá que profundizar sobre el hecho religioso, centrándose especialmente en una de las grandes religiones, así como en la estructura de la Biblia como libro sagrado
Estudio personal Preparación de exámenes	1,84	Competencias: R1 a R4. Metodología: Asistencia a las sesiones de clase y participación en las actividades que se desarrollan. Lectura autónoma y reflexiva de los materiales proporcionados por el profesor y manejo de la

		bibliografía fundamental. Trabajo continuado y sistemático por parte del alumno para la realización de la memoria. Uso de las tutorías para clarificación de dudas y acompañamiento en el trabajo personal. Estudio de la materia y preparación del examen.
--	--	----------------------------------------------------------------------------------------------------------------------------------------------------------------------------------------------------------------------------------------------------------------------

Observaciones/aclaraciones por módulo o materia

Observaciones / Aclaraciones: Según el apartado cuarto (2) del Acuerdo de Consejo de Ministros por el que se establecen las condiciones a las que deberán adecuarse los planes de estudios conducentes a la obtención de títulos que habiliten para el ejercicio de la profesión regulada de Maestro en Educación Infantil: “los planes de estudios conducentes a la obtención de títulos universitarios oficiales que habiliten para el ejercicio de la profesión de Maestro en Educación Infantil, deberán ajustarse a lo dispuesto en el artículo 4º del Acuerdo de 3 de enero de 1979 entre el Estado Español y la Santa Sede sobre Enseñanzas y Asuntos Culturales”.

El Artículo 4 del Acuerdo de 3 de enero de 1979 entre el Estado Español y la Santa Sede sobre Enseñanzas y Asuntos Culturales establece: “La enseñanza de la doctrina católica y su pedagogía en las Escuelas Universitarias de Formación del Profesorado, en condiciones equiparables a las demás disciplinas fundamentales, tendrá carácter voluntario para los alumnos”. Según el artículo 12.5 del Real Decreto 1393/2007, las materias básicas deben articularse al menos en una asignatura de 6 créditos.

En virtud de los citados preceptos legales, se oferta el módulo Religión compuesto por la asignatura optativa Pedagogía y didáctica de la Religión Católica.

Denominación de la materia: Religión

Pedagogía de la religión, teniendo en cuenta la importancia de la práctica docente y la secuenciación de los contenidos del área. La didáctica de la religión en la educación infantil y su aplicación a los distintos núcleos de contenido, en particular la enseñanza de la Biblia, de los sacramentos y de la moral católica. Líneas de investigación actuales en didáctica de la religión y las posibles vías de investigación para el futuro.

Descripción de las competencias

R1: Reflexión y diálogo acerca de la existencia de una trascendencia y su vivencia en el hecho religioso.

R2: Razonar la respuesta que las religiones y humanismos han dado a la cuestión sobre el hombre y el sentido de su vida, y la respuesta que da la fe católica.

R3: Conocimiento sistemático del hecho religioso en las diversas culturas, así como su influencia social, ética y cultural.

R4: Conocimiento y respeto de las religiones de otras culturas.

Materia 4.1

Denominación de la materia			
Religión			
Créditos ECTS	6.0	Carácter	Optativas

Asignatura 4.1.1

Denominación de la asignatura			
Pedagogía y Didáctica de la Religión Católica			
Créditos ECTS	6.0	Carácter	Optativas

Módulo 5

Denominación del módulo 5	Prácticas Externas (Practicum y Trabajo Fin de Grado)	Créditos ECTS	54.0	Carácter	Mixto
Unidad temporal	semestres 4º, 7º y 8º				
Requisitos previos					
Para matricularse del Trabajo Fin de Grado el estudiante deberá haber superado íntegramente los tres primeros cursos de la titulación. Para su defensa y evaluación el estudiante deberá haber aprobado todas las asignaturas del plan de estudios.					
Sistemas de evaluación					
<p>Criterios de Evaluación:</p> <p>Para el Practicum I</p> <ul style="list-style-type: none"> • Conocimiento del funcionamiento y organización del centro educativo. • Discriminación de los aspectos del entorno que condicionan el funcionamiento del centro escolar. • Análisis del clima social del centro educativo. • Conocimiento del contexto real de la profesión docente. • Comprensión de los procesos educativos en general y de los procesos de enseñanza-aprendizaje en particular. • Capacidad para desarrollar una observación sistemática. • Capacidad de reflexión sobre la propia práctica docente. • Colaboración con los distintos sectores de la comunidad educativa y del entorno. <p>Para el Practicum II</p> <ul style="list-style-type: none"> • Comprender los procesos educativos en general y de los procesos de enseñanza-aprendizaje en particular. • Análisis de las concepciones de la educación derivadas de las propuestas curriculares. • Establecer relaciones entre los diferentes niveles de planificación curricular. • Diseñar y desarrollar planes de trabajo adaptados al contexto sociocultural. • Organizar la enseñanza adecuada al nivel correspondiente. • Seleccionar y elaborar materiales didácticos. • Desarrollar una observación sistemática. • Colaborar con los distintos sectores de la comunidad educativa y del entorno. <p>Actividades e instrumentos de evaluación:</p> <ul style="list-style-type: none"> • Hoja de evaluación a cumplimentar por el profesorado de los centros de Educación Infantil. Los tutores de centro utilizarán este instrumento para evaluar a cada uno de sus alumnos autorizados. En ella se tendrán en cuenta aspectos tales como la asistencia y participación e interés por su perfeccionamiento y trabajo en el aula. • Memoria/Informe de prácticas. Se trata de un documento escrito que tendrá que elaborar el alumnado y evaluar el profesorado tutor de la universidad. En él el estudiante incluirá todos 					

aquellos aspectos determinados en el programa, el profesorado valorará y calificará conforme a los criterios de evaluación anteriormente expresados y, para ello, también utilizará el recurso de la entrevista.

- La calificación final se obtendrá a partir de la nota ponderada entre ambos instrumentos.

Para el Trabajo fin de Grado

- Defensa pública de un trabajo escrito, dirigido por un profesor y presentado ante un tribunal de tres miembros entre los que no puede figurar el director/a del mismo.

Evaluación de Competencias Transversales

Las competencias transversales establecidas por la UEx, sobre dominio de las TIC y conocimiento de un idioma moderno, se acreditan en el momento de evaluación del Trabajo Fin de Grado, por haber superado la asignatura "Inglés para Infantil I", en el caso del idioma moderno, y en el caso de las TIC por haber superado la asignatura "TIC Aplicadas a la Educación".

Actividades formativas con su contenido en ECTS, su metodología de enseñanza y aprendizaje, y su relación con las competencias que debe adquirir el estudiante

Actividad formativa	ECTS	Competencias que deben adquirirse y metodología enseñanza/aprendizaje (e/a)
Grupos reducidos. Seminarios: Antes de la estancia en los centros	0,8	Competencias: C105 a C111. Metodología e/a: Los seminarios se desarrollarán en tres momentos del Practicum: antes de la estancia en los centros, durante la estancia en los centros, y después de dicha estancia. En concreto los que se describen en este apartado se realizarán antes de la estancia en los centros. Exposición verbal. Clases en grupo reducido con la ayuda de materiales bibliográficos y audiovisuales, dirigidas a informar al alumnado acerca de todo lo que necesita saber para desarrollar una estancia satisfactoria en su centro de prácticas y un aprendizaje reflexivo de los contenidos de la materia.
Seminarios. Durante la estancia en los centros	2,4	Metodología e/a: Estos seminarios se desarrollan durante la estancia del alumnado en los centros educativos y parte de los mismos podrán ser virtuales. En los colegios se llevará a cabo la observación activa del centro, de la clase y del alumnado durante una primera fase, mientras que más adelante se irán iniciando en un docencia autónoma, aunque dirigida y orientada por el profesorado tutor. Exposición, debate y reflexión. La exposición verbal del profesorado tutor universitario se combina con la participación del alumnado, con objeto de que éste pueda construir de forma colaborativa y reflexiva su conocimiento y comprensión sobre la realidad escolar. Asimismo, en estos seminarios se irán aclarando los procedimientos para una elaboración correcta de los documentos exigidos para la evaluación de esta asignatura.
Seminarios. Después de la estancia en los centros	0,8	Metodología e/a: Estos seminarios se desarrollan después de la estancia del alumnado en los centros educativos. Exposición, debate y reflexión. La exposición verbal del profesorado tutor universitario se combina con la participación del alumnado, con objeto de que éste pueda construir de forma colaborativa y reflexiva su conocimiento y comprensión sobre la realidad escolar que acaba de conocer. Asimismo, en estos seminarios se evaluará la experiencia vivida en la estancia en los centros y por último, el tutor realizará la evaluación del alumnado a través de los instrumentos de evaluación previstos.
Prácticas en Centros Educativos de Educación Primaria. Elaboración de memoria y otros	43,2	Metodología e/a: · Estancia del alumnado en los centros escolares tutorizado por el profesorado colaborador de Infantil · Lectura de documentos previos a la exposición del profesor. · Estudio de la materia y preparación de la memoria, entrevistas... · Búsqueda y consulta de material bibliográfico para su intervención

documentos		docente en el colegio.
Actividades de seguimiento del aprendizaje: Tutorías ECTS (Grupos pequeños e individuales)	0,8	Competencias: C105 a C111. Metodología e/a: El tutor/a universitario realizará una evaluación continua del proceso de aprendizaje del alumnado a través de su seguimiento en los diferentes seminarios que se realizarán antes, durante y después de la fase estancia en los centros. Asimismo, realizará visitas para autorizar a su alumnado durante la estancia de estos en los centros escolares. Por último, se entrevistará con su alumnado tutorizado, después de la realización de los seminarios, como estrategia que forma parte del sistema de evaluación.
Elaboración del trabajo de fin de grado	6	Competencias: todas las de la titulación Metodología: Redacción de un trabajo de investigación educativa. Tutorización individual por el director del trabajo.

Observaciones/aclaraciones por módulo o materia

Denominación de la materia: Practicum

El Practicum es un conjunto de actividades sistematizadas en las que colaboran centros educativos y facultades universitarias, y cuyo fin es poner a los estudiantes de esta titulación en contacto con el mundo profesional docente en Educación Infantil. Debe ser considerado como un referente fundamental en la formación inicial del futuro profesorado de Educación Infantil. Se estructura de la siguiente manera:

Practicum I con 24 ECTS en el cuarto semestre del Grado. Tiene un carácter generalista y se centra en un conocimiento general del funcionamiento del centro educativo, en la observación de la práctica del aula; en la iniciación a la docencia autónoma y guiada por un maestro tutor atendiendo a contenidos generales; y en un posterior análisis y reflexión sobre todo ello.

Practicum II con 24 ECTS en el séptimo semestre del Grado. Incluye unas prácticas específicas relacionadas con los itinerarios de intensificación, aunque también atiende a reforzar algunos aspectos de carácter generalista y atendidos en el Practicum I. En este periodo el alumnado realizará una observación activa; una iniciación a la docencia autónoma y guiada por un maestro tutor; y un posterior análisis y reflexión sobre todo ello.

Posee una dimensión formativa-práctica por la que el alumnado puede acercarse a la realidad profesional, lo que le posibilita:

- El conocimiento y observación de la realidad escolar.
- Ejercitarse en el desempeño de competencias profesionales elaboradas a nivel teórico.
- Situarse ante realidades concretas.
- Dominar técnicas y practicar destrezas.
- Experimentar en situaciones controladas y autorizadas.
- Reflexionar sobre lo que se hace y lo que se puede hacer.

Asimismo, posee una dimensión reflexivo-crítica ya que las competencias profesionales a desarrollar por el alumnado requieren un escenario real. Reflexionar en y sobre la acción permite utilizar y contrastar instrumentos conceptuales que den respuestas a demandas y problemas que necesariamente van a presentarse en la práctica.

Adecuación de las Prácticas Externas a los requisitos de la Administración Educativa y la Universidad de Extremadura En cuanto a los Convenios para realizar las prácticas, éstos se rigen por acuerdos oficiales entre la Junta de Extremadura, que solicita a los centros educativos que manifiesten su aceptación o no de alumnado en prácticas. Los marcos en la Comunidad Autónoma de Extremadura se establecieron a partir de la asunción de competencias en materia educativa en 1999, concretamente a través de la Consejería de Educación, con la Orden de 31 de octubre de 2000 (http://www.unex.es/unex/oficinas/oce/archivos/ficheros/normativa/Profesorado_1.pdf), por

la que se regula la convocatoria, reconocimiento y registro de las actividades de la formación permanente del profesorado y establece la equivalencia de las actividades de investigación y de las titulaciones universitarias (modificada por la Orden de 21 de mayo de 2002, http://www.unex.es/unex/oficinas/oce/archivos/ficheros/normativa/Profesorado_2.pdf) que la Orden de 28 de noviembre de 2000 regula el desarrollo de las prácticas del alumnado de Magisterio, de Psicopedagogía, del Curso de Aptitud Pedagógica y de Ciencias de la Actividad Física y del Deporte, y las sucesivas órdenes de regulación, la última de las cuales es la Orden de 23 de abril de 2008, por la que se convoca la selección de centros de Educación Infantil, Educación Primaria y Educación Especial, para el desarrollo de las prácticas del alumnado de Magisterio durante el curso 2008/2009 (DOE de 12 de mayo de 2008, http://www.unex.es/unex/oficinas/oce/archivos/ficheros/normativa/Practicas_Educacion.pdf).

Denominación de la materia: Trabajo Fin de Grado

Con el Trabajo fin de Grado el alumnado culmina sus aprendizajes en el Grado. Consistirá en la elaboración de un trabajo escrito, dirigido por un profesor y presentado ante un tribunal de tres miembros entre los que no puede figurar el director/a del mismo. Éste se podrá realizar bien en relación a cualquier materia del Grado o bien podrá tener un carácter interdisciplinar.

Descripción de las competencias

C105 Adquirir un conocimiento práctico del aula y de la gestión de la misma.

C106 Conocer y aplicar los procesos de interacción y comunicación en el aula, así como dominar las destrezas y habilidades sociales necesarias para fomentar un clima que facilite el aprendizaje y la convivencia.

C107 Controlar y hacer el seguimiento del proceso educativo y, en particular, de enseñanza y aprendizaje mediante el dominio de técnicas y estrategias necesarias.

C108 Relacionar teoría y práctica con la realidad del aula y del centro.

C109 Participar en la actividad docente y aprender a saber hacer, actuando y reflexionando desde la práctica.

C110 Participar en las propuestas de mejora en los distintos ámbitos de actuación que se puedan establecer en un centro.

C111 Regular los procesos de interacción y comunicación en grupos de estudiantes de 0-3 años y de 3-6 años. Conocer formas de colaboración con los distintos sectores de la comunidad educativa y del entorno social.

Estas competencias, junto con las propias del resto de materias, quedarán reflejadas en el Trabajo fin de Grado que compendia la formación adquirida a lo largo de todas las enseñanzas descritas.

Materia 5.1

Denominación de la materia			
Practicum			
Créditos ECTS	48.0	Carácter	Prácticas externas

Asignatura 5.1.1

Denominación de la asignatura			
Practicum I			
Créditos ECTS	24.0	Carácter	Prácticas externas

Asignatura 5.1.2

Denominación de la asignatura			
Practicum II			
Créditos ECTS	24.0	Carácter	Prácticas externas

Materia 5.2

Denominación de la materia			
Trabajo Fin de Grado			
Créditos ECTS	6.0	Carácter	Trabajo fin de carrera

Asignatura 5.2.1

Denominación de la asignatura			
Trabajo Fin de Grado			
Créditos ECTS	6.0	Carácter	Trabajo fin de carrera

Personal académico

Profesorado													
Personal académico disponible de la Facultad de Educación													
CATEGORÍA DEL PROFESORADO													
Departamento	CU	TU	CEU	TEU	CD	PC	Emér	TU Int	Asoc.	AD	Ayud.	Bec.	TOTAL
Ciencias de la Educación	1	2	3	2	1	1	1	3	5			3	22
Psicología y Antropología	1	4		5	1	1	0		3	2			17
Expresión Musical, Plástica y Corporal		3		5		2			7		3		20
Didáctica de las Ciencias Sociales, de las Lenguas y las Literaturas		2	2	9	2	2			1			1	19
Didáctica de las Ciencias Experimentales y de las Matemáticas	1	2	0	7									10
Lenguas modernas y Literaturas Comparadas									1				1
Filología Hispánica y Lingüística General			1	2						1			4
Filología Inglesa		1		2					1	1			5
Historia					1	0					0		1
Artes y Ciencias del Territorio									0		1		1
Especialidades médico-quirúrgicas				1									1
Dirección de Empresas y Sociología			1	1									2
TOTAL CATEGORÍA	3	14	7	33	5	6	1	3	18	4	4	4	104
% TITULACIÓN	2,88	13,46	6,73	31,73	4,81	5,76	0,96	2,88	17,31	3,84	3,84	3,84	

Otros recursos humanos disponibles			
Categoría	Nº	Puesto	Sección de trabajo
Administrativa	1	Administradora de Centro	Secretaría del Centro
Administrativa	1	Jefa de Negociado	Secretaría del Centro
Administrativa	1	Secretaria del Decano	Secretaría de Decanato
Administrativo	1	Contabilidad	Secretaría del Centro
Administrativo	1		Secretaría de Departamentos (atiende 5 cabeceras de Dpto)
Administrativa	1		Secretaría de Decanato
Auxiliar Administrativo	1		Secretaría de Departamentos (atiende 5 cabeceras de Dpto)
Auxiliar Administrativo	1		Secretaría del Centro
Auxiliar de Oficio	5		Conserjería
Técnico Especial de Oficio	1		Conserjería

Oficial de Oficio	1		Conserjería
Técnico Laboral, grupo 3	1		Biblioteca
Personal Laboral, grupo 4	1		Biblioteca
Ayudante de Archivo	2		Biblioteca
Técnico especial Audiovisual	1		Aula de Informática
Técnico especial Informática	1		Aula de Informática
Técnicos ayudantes de Laboratorio	2		Dpto. de Matemáticas y Ciencias Experimentales Dpto. DEMCP
Maestros/as-Técnicos/as cedidos por Diputación	6	Ayuda a la Docencia y a la Investigación	Dpto. MCE (1) Dpto. de EPMC (1) Dpto de DCSLL (2) Vicedecanato de Ordenación Académica (1) Vicedecanato de Prácticas (1)

Personal Académico disponible de la Facultad de Formación del Profesorado													
CATEGORÍA DEL PROFESORADO													
Departamento	CU	TU	CEU	TEU	CD	PC	Emér	TU Int	Asoc	AD	Ayud.	Bec.	TOTAL
Ciencias de la Educación	1	1	1	6		5		2	3				19
Psicología y Antropología		0		4	4	2			1				11
Expresión Musical, Plástica y Corporal		1	1	9		1			7		1		20
Didáctica de las Ciencias Sociales, de las Lenguas y las Literaturas			1	2		3	1	2	1	1	2		13
Didáctica de las Ciencias Experimentales y de las Matemáticas		0	2	6									8
Lenguas modernas y Literaturas Comparadas				1					0				1
Filología Hispánica y Lingüística General		1	1	2	1								5
Filología Inglesa				2		1			2				5
Historia											1		1
Artes y Ciencias del Territorio					1								1
Dirección de Empresas y Sociología				1					1				2
TOTAL CATEGORÍA	1	3	6	32	6	12	1	4	18		4		86
% TITULACIÓN	1,16	3,48	6,97	37,21	6,97	13,95	1,16	4,65	20,93		4,65		

Otros recursos humanos disponibles		
Cuerpo/Categoría	Destino	Puesto
Auxiliar Administrativo	Secretaría administrativa	Puesto base
Administrativo	Secretaría de Depart.	Jefe Sección
Coordinador servicios generales G° III	Conserjería	Conserje
Administrativo	Secretaría Administrativa	Jefe Negociado
Técnico laboratorio G III	Dpto. CC. Experim. y Mat.	Laboratorio
Técnico informática G III	Servicio Informática	
Administrativo	Centro	Administrador
Auxiliar servicios generales IVB	Conserjería	
Administrativo	Secretaría administrativa	
Administrativo	Secretaría decanato	
Auxiliar servicios generales IVB	Conserjería	
Técnico informática G° III	Servicio Informática	
Auxiliar servicios generales IVB	Sala de Lectura	
Auxiliar Administrativo	Secretaría administrativa	Puesto base
Auxiliar servicios generales IVB	Conserjería	
Administrativo	Secretaría de Depart.	Puesto base
Auxiliar servicio mantenimiento IVA	Conserjería	
Auxiliar Administrativo	Secretaría administrativa	Puesto base
Auxiliar Administrativo	Secretaría administrativa	
Auxiliar servicios generales IVB	Conserjería	

CU - N° Catedráticos Universidad
 TU - N° Titulares de Universidad
 CEU - N° Catedráticos de Escuela Universitaria
 TEU - N° Titulares de Escuela Universitaria
 AD - N° Profesores Ayudantes Doctores
 PC - N° Profesores Colaboradores
 CD - N° Profesores Contratados Doctores
 Asoc - N° Profesores Asociados
 TU Int - N° Profesores Interinos
 Emér - N° Profesores Eméritos

DEPARTAMENTO DE CIENCIAS DE LA EDUCACIÓN			
Personal académico disponible (no necesario nombre ni currículo)			
Categoría	C.U.	Experiencia	Desde 14-12-1987
Tipo vinculación UEx	<ul style="list-style-type: none"> ▪ Tiempo Completo (24C) ▪ Permanente 	Información adicional	<ul style="list-style-type: none"> ▪ Doctor. ▪ Adscrito a Fac. de Educación (Badajoz)
Dedicación	33%		
Adecuación ámbitos conocimiento	Área de Didáctica y Organización Escolar		
Personal académico disponible (no necesario nombre ni currículo)			
Categoría	Asociado	Experiencia	Desde: 12-12-2006
Tipo vinculación UEx	<ul style="list-style-type: none"> ▪ Tiempo Parcial (18 C) ▪ Temporal (renovable anualmente) 	Información adicional	<ul style="list-style-type: none"> ▪ No Doctor ▪ Adscrito a Fac. de Educación (Badajoz)
Dedicación	50%		
Adecuación ámbitos conocimiento	Área de Teoría e Historia de la Educación		
Personal académico disponible (no necesario nombre ni currículo)			

Categoría	T.U. interino	Experiencia	Desde: 16-03-2207
Tipo vinculación UEx	<ul style="list-style-type: none"> ▪ Tiempo Completo (24C) ▪ Temporal 	Información adicional	<ul style="list-style-type: none"> ▪ Doctor ▪ Adscrito a Fac. de Educación (Badajoz)
Dedicación	50%		
Adecuación ámbitos conocimiento	Área de Teoría e Historia de la Educación		
Personal académico disponible (no necesario nombre ni currículo)			
Categoría	T.U.	Experiencia	Desde: 22-12-1995
Tipo vinculación UEx	<ul style="list-style-type: none"> ▪ Tiempo Completo (24c) ▪ Permanente 	Información adicional	<ul style="list-style-type: none"> ▪ Doctor ▪ Adscrito a la Facultad de Educación (Badajoz)
Dedicación	33%		
Adecuación ámbitos conocimiento	Área de Métodos de Investigación y Diagnóstico Educativo		
Personal académico disponible (no necesario nombre ni currículo)			
Categoría	C.E.U.	Experiencia	Desde 1-11-1978
Tipo vinculación UEx	<ul style="list-style-type: none"> ▪ Tiempo Completo (24C) ▪ Permanente 	Información adicional	<ul style="list-style-type: none"> ▪ Doctor ▪ Adscrito a Fac. de Educación (Badajoz)
Dedicación	33%		
Adecuación ámbitos conocimiento	Área de Teoría e Historia de la Educación		
Personal académico disponible (no necesario nombre ni currículo)			
Categoría	T.U. interino	Experiencia	Desde: 11-10-2006
Tipo vinculación UEx	<ul style="list-style-type: none"> ▪ Tiempo Completo (24C) ▪ Temporal 	Información adicional	<ul style="list-style-type: none"> ▪ Doctora ▪ Adscrita a Fac. de Educación (Badajoz)
Dedicación	33%		
Adecuación ámbitos conocimiento	Área de Teoría e Historia de la Educación		
Personal académico disponible (no necesario nombre ni currículo)			
Categoría	Prof. Emérita	Experiencia	Desde: 1-10-1981
Tipo vinculación UEx	<ul style="list-style-type: none"> ▪ Tiempo Parcial (6C) ▪ Permanente 	Información adicional	<ul style="list-style-type: none"> ▪ Doctora ▪ Adscrita a Fac. de Educación (Badajoz)
Dedicación	50%		
Adecuación ámbitos conocimiento	Área de Teoría e Historia de la Educación		
Personal académico disponible (no necesario nombre ni currículo)			
Categoría	C.E.U.	Experiencia	Desde: 21-10-1996
Tipo vinculación UEx	<ul style="list-style-type: none"> ▪ Tiempo Completo (24C) ▪ Permanente 	Información adicional	<ul style="list-style-type: none"> ▪ Doctor ▪ Adscrito a Fac. de Educación (Badajoz)
Dedicación	50%		
Adecuación ámbitos conocimiento	Área de Didáctica y Organización Escolar		
Personal académico disponible (no necesario nombre ni currículo)			
Categoría	C.E.U.	Experiencia	Desde: 1-11-1995
Tipo vinculación UEx	<ul style="list-style-type: none"> ▪ Tiempo Completo (24C) ▪ Permanente 	Información adicional	<ul style="list-style-type: none"> ▪ Doctora ▪ Adscrita a Fac. de Educación (Badajoz)
Dedicación	50%		
Adecuación ámbitos conocimiento	Área de Teoría e Historia de la Educación		
Personal académico disponible (no necesario nombre ni currículo)			
Categoría	Asociado	Experiencia	Desde: 01-02-2008

Tipo vinculación UEx	<ul style="list-style-type: none"> ▪ Tiempo parcial (18C) ▪ Temporal (por descarga del Dir. Dpto). 	Información adicional	<ul style="list-style-type: none"> ▪ No Doctor ▪ Adscrito a Fac. Educación (Badajoz)
Dedicación	33%		
Adecuación ámbitos conocimiento	Área de Métodos de Investigación y Diagnóstico Educativo		
Personal académico disponible (no necesario nombre ni currículum)			
Categoría	T.U. Interino	Experiencia	Desde: 10-01-2005
Tipo vinculación UEx	<ul style="list-style-type: none"> ▪ Tiempo Completo (24C) ▪ Temporal. 	Información adicional	<ul style="list-style-type: none"> ▪ Doctora ▪ Adscrita a Fac. de Educación (Badajoz)
Dedicación	50%		
Adecuación ámbitos conocimiento	Área de Didáctica y Organización Escolar		
Personal académico disponible (no necesario nombre ni currículum)			
Categoría	T.E.U.	Experiencia	Desde: 29-12-1999
Tipo vinculación UEx	<ul style="list-style-type: none"> ▪ Tiempo Completo (24c) ▪ Permanente 	Información adicional	<ul style="list-style-type: none"> ▪ Doctor ▪ Adscrito a Fac. de Educación (Badajoz)
Dedicación	50%		
Adecuación ámbitos conocimiento	Área de Didáctica y Organización Escolar		
Personal académico disponible (no necesario nombre ni currículum)			
Categoría	Prof. Contratado Doctor	Experiencia	Desde: 26-10-2001
Tipo vinculación UEx	<ul style="list-style-type: none"> ▪ Tiempo Completo (24C). ▪ Temporal (renovado anualmente). 	Información adicional	<ul style="list-style-type: none"> ▪ Doctor ▪ Adscrito a Fac. de Educación (Badajoz)
Adecuación ámbitos conocimiento	Área de Didáctica y Organización Escolar		
Personal académico disponible (no necesario nombre ni currículum)			
Categoría	T.U.	Experiencia	Desde: 1-julio-1994
Tipo vinculación UEx	<ul style="list-style-type: none"> ▪ Tiempo Completo (24C) ▪ Permanente 	Información adicional	<ul style="list-style-type: none"> ▪ Doctor ▪ Adscrito a Fac. de Educación (Badajoz)
Dedicación	33%		
Adecuación ámbitos conocimiento	Área de Didáctica y Organización Escolar		
Personal académico disponible (no necesario nombre ni currículum)			
Categoría	Profesor Colaborador	Experiencia	Desde: 05-10-2000
Tipo vinculación UEx	<ul style="list-style-type: none"> ▪ Tiempo Completo (24C) ▪ Permanente 	Información adicional	<ul style="list-style-type: none"> ▪ Doctora ▪ Adscrita a Fac. de Educación (Badajoz)
Dedicación	50%		
Adecuación ámbitos conocimiento	Área de Didáctica y Organización Escolar		
Personal académico disponible (no necesario nombre ni currículum)			
Categoría	Asociado	Experiencia	Desde: 1-2-2001
Tipo vinculación UEx	<ul style="list-style-type: none"> ▪ Tiempo parcial (18c) ▪ Temporal (renovado anualmente) 	Información adicional	<ul style="list-style-type: none"> ▪ Doctor ▪ Adscrito a Fac. de Educación (Badajoz)
Dedicación	33%		
Adecuación ámbitos conocimiento	Área de Métodos de Investigación y Diagnóstico Educativo		
Personal académico disponible (no necesario nombre ni currículum)			
Categoría	T.E.U.	Experiencia	Desde 27-10-1992

Tipo vinculación UEx	<ul style="list-style-type: none"> ▪ Tiempo Completo (24C). ▪ Permanente. 	Información adicional	<ul style="list-style-type: none"> ▪ No Doctor ▪ Adscrito a Fac. de Educación (Badajoz)
Dedicación	50%		
Adecuación ámbitos conocimiento	Área de Didáctica y Organización Escolar		
Personal académico disponible (no necesario nombre ni currículum)			
Categoría	Asociado	Experiencia	Desde: 11-12-1995
Tipo vinculación UEx	<ul style="list-style-type: none"> ▪ Tiempo Parcial (18c) ▪ Temporal (renovado anualmente) 	Información adicional	<ul style="list-style-type: none"> ▪ No Doctor ▪ Adscrito a Fac. de Educación (Badajoz)
Dedicación	50%		
Adecuación ámbitos conocimiento	Área de Didáctica y Organización Escolar		
Personal académico disponible (no necesario nombre ni currículum)			
Categoría	Asociado	Experiencia	Desde: 8-02-2008
Tipo vinculación UEx	<ul style="list-style-type: none"> ▪ Tiempo Parcial (18c) ▪ Temporal (renovado anualmente) 	Información adicional	<ul style="list-style-type: none"> ▪ No Doctor ▪ Adscrito a Fac. de Educación (Badajoz)
Dedicación	50%		
Adecuación ámbitos conocimiento	Área de Didáctica y Organización Escolar		
Personal académico disponible (no necesario nombre ni currículum)			
Categoría	C.E.U.	Experiencia	Desde: 8-11-1995
Tipo vinculación UEx	<ul style="list-style-type: none"> ▪ Tiempo Completo (24C) ▪ Permanente 	Información adicional	<ul style="list-style-type: none"> ▪ Doctor ▪ Adscrito a Fac. Form. Prof. (Cáceres)
Dedicación	33%		
Adecuación ámbitos conocimiento	Área de Teoría e Historia de la Educación		
Personal académico disponible (no necesario nombre ni currículum)			
Categoría	T.U. Interina	Experiencia	Desde: 01-06-2006
Tipo vinculación UEx	<ul style="list-style-type: none"> ▪ Tiempo Completo (24C) ▪ Temporal 	Información adicional	<ul style="list-style-type: none"> ▪ Doctora ▪ Adscrita a Fac. Form. Prof. (Cáceres)
Dedicación	33%		
Adecuación ámbitos conocimiento	Área de Teoría e Historia de la Educación		
Personal académico disponible (no necesario nombre ni currículum)			
Categoría	T.E.U.	Experiencia	Desde: 14-10-1997
Tipo vinculación UEx	<ul style="list-style-type: none"> ▪ Tiempo Completo (24 C) ▪ Permanente 	Información adicional	<ul style="list-style-type: none"> ▪ Doctora ▪ Adscrita a Fac. Form. Prof. (Cáceres)
Dedicación	33%		
Adecuación ámbitos conocimiento	Área de Didáctica y Organización Escolar		
Personal académico disponible (no necesario nombre ni currículum)			
Categoría	T.E.U.	Experiencia	Desde: 21-10-1996
Tipo vinculación UEx	<ul style="list-style-type: none"> ▪ Tiempo Completo (24C) ▪ Permanente 	Información adicional	<ul style="list-style-type: none"> ▪ Doctor. ▪ Adscrito a Fac. Form. Prof. (Cáceres)
Dedicación	33%		
Adecuación ámbitos conocimiento	Área de Teoría e Historia de la Educación		
Personal académico disponible (no necesario nombre ni currículum)			
Categoría	C.U.	Experiencia	Desde: 1-10-1969
Tipo vinculación UEx	<ul style="list-style-type: none"> ▪ Tiempo Completo (24C) ▪ Permanente 	Información adicional	<ul style="list-style-type: none"> ▪ Doctora ▪ Adscrita a Fac. Form. Prof. (Cáceres)

Dedicación	33%		
Adecuación ámbitos conocimiento	Área de Teoría e Historia de la Educación		
Personal académico disponible (no necesario nombre ni currículum)			
Categoría	Profesor Colaborador	Experiencia	Desde: 05-02-1998
Tipo vinculación UEx	<ul style="list-style-type: none"> ▪ Tiempo Completo (24C) ▪ Permanente. 	Información adicional	<ul style="list-style-type: none"> ▪ Doctora ▪ Adscrita a Fac. Form. Prof. (Cáceres)
Dedicación	33%		
Adecuación ámbitos conocimiento	Área de Teoría e Historia de la Educación		
Personal académico disponible (no necesario nombre ni currículum)			
Categoría	Profesor Asociado Contrato	Experiencia	02-03-2005
Tipo vinculación UEx	<ul style="list-style-type: none"> ▪ No Permanente. ▪ 6 horas lectivas/6 horas tutorías 	Información adicional	<ul style="list-style-type: none"> ▪ No Doctora ▪ Adscrita a Fac. Form. Prof. (Cáceres)
Dedicación	50%		
Adecuación ámbitos conocimiento	Área de Didáctica y Organización Escolar		
Personal académico disponible (no necesario nombre ni currículum)			
Categoría	T.E.U.	Experiencia	Desde: 22-10-1996
Tipo vinculación UEx	<ul style="list-style-type: none"> ▪ Tiempo Completo (24C). ▪ Permanente 	Información adicional	<ul style="list-style-type: none"> ▪ Doctora ▪ Adscrita a Fac. Form. Prof. (Cáceres)
Dedicación	33%		
Adecuación ámbitos conocimiento	Área de Teoría e Historia de la Educación		
Personal académico disponible (no necesario nombre ni currículum)			
Categoría	T.E.U.	Experiencia	Desde 14-04-1985
Tipo vinculación UEx	<ul style="list-style-type: none"> ▪ Tiempo Completo (24c). ▪ Permanente 	Información adicional	<ul style="list-style-type: none"> ▪ No Doctor ▪ Adscrito a Fac. Form. Prof. (Cáceres)
Dedicación	50%		
Adecuación ámbitos conocimiento	Área de Didáctica y Organización Escolar		
Personal académico disponible (no necesario nombre ni currículum)			
Categoría	Profesor Colaborador	Experiencia	Desde: 22-02-2000
Tipo vinculación UEx	<ul style="list-style-type: none"> ▪ Tiempo Completo (24C) ▪ Permanente 	Información adicional	<ul style="list-style-type: none"> ▪ Doctor ▪ Adscrito a Fac. Form. Prof. (Cáceres)
Dedicación	50%		
Adecuación ámbitos conocimiento	Área de Didáctica y Organización Escolar		
Personal académico disponible (no necesario nombre ni currículum)			
Categoría	T.E.U.	Experiencia	Desde: 01-11-1995
Tipo vinculación UEx	<ul style="list-style-type: none"> ▪ Tiempo Completo (24C) ▪ Permanente 	Información adicional	<ul style="list-style-type: none"> ▪ No Doctora ▪ Adscrita a Fac. Form. Prof. (Cáceres)
Dedicación	33%		
Adecuación ámbitos conocimiento	Área de Métodos de Investigación y Diagnóstico Educativo		
Personal académico disponible (no necesario nombre ni currículum)			
Categoría	Profesor Colaborador	Experiencia	Desde: 11-11-2002
Tipo vinculación UEx	<ul style="list-style-type: none"> ▪ Tiempo Completo (24C) ▪ Permanente 	Información adicional	<ul style="list-style-type: none"> ▪ Doctora ▪ Adscrita a Fac. Form. Prof. (Cáceres)
Dedicación	33%		
Adecuación ámbitos conocimiento	Área de Didáctica y Organización Escolar		
Personal académico disponible (no necesario nombre ni currículum)			
Categoría	Profesor Colaborador	Experiencia	Desde: 19-02-2001

Tipo vinculación UEx	<ul style="list-style-type: none"> ▪ Tiempo Completo (24C) ▪ Permanente 	Información adicional	<ul style="list-style-type: none"> ▪ Doctora ▪ Adscrita a la Fac. Form. Prof. (Cáceres)
Dedicación	33%		
Adecuación ámbitos conocimiento	Área de Teoría e Historia de la Educación		
Personal académico disponible (no necesario nombre ni currículum)			
Categoría	Profesor Colaborador	Experiencia	Desde: 19-05-2000
Tipo vinculación UEx	<ul style="list-style-type: none"> ▪ Tiempo Completo (24C) ▪ Permanente 	Información adicional	<ul style="list-style-type: none"> ▪ No Doctora ▪ Adscrita a Fac. Form. Prof. (Cáceres)
Dedicación	33%		
Adecuación ámbitos conocimiento	Área de Didáctica y Organización Escolar		
Personal académico disponible (no necesario nombre ni currículum)			
Categoría	T.U.	Experiencia	Desde: 11-10-1996
Tipo vinculación UEx	<ul style="list-style-type: none"> ▪ Tiempo Completo (24C) ▪ Permanente 	Información adicional	<ul style="list-style-type: none"> ▪ Doctor ▪ Adscrito a Fac. Form. Prof. (Cáceres)
Dedicación	33%		
Adecuación ámbitos conocimiento	Área de Didáctica y Organización Escolar		
Personal académico disponible (no necesario nombre ni currículum)			
Categoría	Asociado	Experiencia	Desde: 5-12-2000
Tipo vinculación UEx	<ul style="list-style-type: none"> ▪ Tiempo Parcial (18C) ▪ Permanente 	Información adicional	<ul style="list-style-type: none"> ▪ No Doctor ▪ Adscrito a la Fac. Form. Prof. (Cáceres)
Dedicación	50%		
Adecuación ámbitos conocimiento	Área de Didáctica y Organización Escolar		
Personal académico disponible (no necesario nombre ni currículum)			
Categoría	TU Interino	Experiencia	Desde: 22-10-2007
Tipo vinculación UEx	<ul style="list-style-type: none"> ▪ Tiempo Completo(24C) ▪ Temporal 	Información adicional	<ul style="list-style-type: none"> ▪ Doctor ▪ Adscrito a la Fac. Form. Prof. (Cáceres)
Dedicación	33%		
Adecuación ámbitos conocimiento	Área de Teoría e Historia de la Educación		
Personal académico disponible (no necesario nombre ni currículum)			
Categoría	Asociado	Experiencia	Desde: 17-04-2008
Tipo vinculación UEx	<ul style="list-style-type: none"> ▪ Tiempo parcial (18C) ▪ Temporal renovable anualmente 	Información adicional	<ul style="list-style-type: none"> ▪ No Doctor ▪ Adscrito a la Fac. Form. Prof. (Cáceres)
Dedicación	50%		
Adecuación ámbitos conocimiento	Área de Didáctica y Organización Escolar		
Otros recursos humanos disponibles			
Tipo vinculación UEx	Becaria FPI - Durante 4 años, desde 2005		
Formación y experiencia profesional	Lda. En psicopedagogía. DEA en Programa de Avances en Formación del Profesorado.		
Adecuación ámbitos conocimiento	Área de Didáctica y Organización Escolar		
Lugar	Facultad de Educación		
Otros recursos humanos disponibles			
Tipo vinculación UEx	Becaria FPI - Durante 4 años, desde 2007		
Formación y experiencia profesional	Lda. En psicopedagogía.		
Adecuación ámbitos conocimiento	Área de Didáctica y Organización Escolar		
Otros recursos humanos disponibles			

Tipo vinculación UEx	Becaria FPU - Durante 4 años, desde 2008		
Formación y experiencia profesional	Lda. En psicopedagogía.		
Adecuación ámbitos conocimiento	Área de Teoría e Historia de la Educación		
DEPARTAMENTO DE PSICOLOGÍA Y ANTROPOLOGÍA			
Personal académico disponible			
Categoría	Titular de Escuelas Universitarias	Experiencia	19-06-1987
Tipo vinculación UEx	<ul style="list-style-type: none"> ▪ Permanente 	Información adicional	<ul style="list-style-type: none"> ▪ No doctor ▪ Facultad de Form Prof (CC)
Dedicación al título	50%		
Adecuación ámbitos conocimiento	Psicología Evolutiva y de la Educación		
Personal académico disponible			
Categoría	Titular Universitaria	Experiencia	19-04-1985
Tipo vinculación UEx	<ul style="list-style-type: none"> ▪ Permanente 	Información adicional	<ul style="list-style-type: none"> ▪ Doctor ▪ Facultad de Educación (BA)
Dedicación al título	50%		
Adecuación ámbitos conocimiento	Psicología Evolutiva y de la Educación		
Personal académico disponible			
Categoría	Titular de Escuela Universitaria	Experiencia	05-09-1986
Tipo vinculación UEx	<ul style="list-style-type: none"> ▪ Permanente 	Información adicional	<ul style="list-style-type: none"> ▪ Facultad de Educación (BA)
Dedicación al título	25%		
Adecuación ámbitos conocimiento	Psicología Evolutiva y de la Educación		
Personal académico disponible			
Categoría	Profesor Titular Universidad	Experiencia	22-12-2000
Tipo vinculación UEx	<ul style="list-style-type: none"> ▪ Permanente 	Información adicional	<ul style="list-style-type: none"> ▪ Doctor ▪ Facultad de Educación (BA)
Dedicación al título	33%		
Adecuación ámbitos conocimiento	Psicología Evolutiva y de la Educación		
Personal académico disponible			
Categoría	Profesor Titular Escuelas Universitarias	Experiencia	11-02-1999
Tipo vinculación UEx	<ul style="list-style-type: none"> ▪ Permanente 	Información adicional	<ul style="list-style-type: none"> ▪ Fac. de Form. Prof (CC)
Dedicación al título	50%		
Adecuación ámbitos conocimiento	Psicología Evolutiva y de la Educación		
Personal académico disponible			
Categoría	Profesor Titular Escuelas Universitarias	Experiencia	18-04-1985
Tipo vinculación UEx	<ul style="list-style-type: none"> ▪ Permanente 	Información adicional	<ul style="list-style-type: none"> ▪ Fac. de Form. Prof (CC)
Dedicación al título	50%		
Adecuación ámbitos conocimiento	Psicología Evolutiva y de la Educación		
Personal académico disponible			

Categoría	Profesor Titular Escuelas Universitarias	Experiencia	12-05-1986
Tipo vinculación UEX	▪ Permanente	Información adicional	▪ Doctora. ▪ Acreditada para TU. ▪ Fac. Educación (BA)
Dedicación al título	33%		
Adecuación ámbitos conocimiento	Psicología Evolutiva y de la Educación		
Personal académico disponible			
Categoría	Profesor Contratado Doctor	Experiencia	15-06-2007
Tipo vinculación UEX	▪ Permanente	Información adicional	▪ Doctor ▪ Fac Form Prof (CC)
Dedicación al título	33 %		
Adecuación ámbitos conocimiento	Personalidad, Evaluación y Tratamientos Psicológicos		
Personal académico disponible			
Categoría	Profesor Asociado Contrato	Experiencia	09-05-2007
Tipo vinculación UEX	▪ No permanente ▪ 6 horas lectivas/6 horas tutorías	Información adicional	▪ Doctora ▪ Fac. Educación
Dedicación al título	33 %		
Adecuación ámbitos conocimiento	Personalidad, Evaluación y Tratamientos Psicológicos		
Personal académico disponible			
Categoría	Profesor Titular Escuelas Universitarias	Experiencia	01-10-1995
Tipo vinculación UEX	▪ Permanente	Información adicional	▪ Doctor ▪ Fac. de Educación (BA)
Dedicación al título	33 %		
Adecuación ámbitos conocimiento	Psicología Evolutiva y de la Educación		
Personal académico disponible			
Categoría	Profesor Colaborador	Experiencia	01-05-2006
Tipo vinculación UEX	▪ Permanente	Información adicional	▪ Doctor ▪ Fac. Form Prof. (CC).
Dedicación al título	33 %		
Adecuación ámbitos conocimiento	Psicología Social		
Personal académico disponible			
Categoría	Profesor Contratado Doctor	Experiencia	01-07-2006
Tipo vinculación UEX	▪ Permanente	Información adicional	▪ Doctor ▪ Fac. Form Prof. (CC).
Dedicación al título	33 %		
Adecuación ámbitos conocimiento	Psicología Evolutiva y de la Educación		
Personal académico disponible			
Categoría	Profesor Titular Universidad	Experiencia	20-01-2003
Tipo vinculación UEX	▪ Permanente	Información adicional	▪ Doctor ▪ Fac. Educación (BA).
Dedicación al título	50 %		
Adecuación ámbitos conocimiento	Psicología Evolutiva y de la Educación		
Personal académico disponible			
Categoría	Profesor Contratado Doctor	Experiencia	01-07-2006

Tipo vinculación UEx	▪ Permanente	Información adicional	▪ Doctor ▪ Fac. Form Prof. (CC).
Dedicación al título	50 %		
Adecuación ámbitos conocimiento	Psicología Evolutiva y de la Educación		
Personal académico disponible			
Categoría	Profesor Colaborador	Experiencia	01-07-2007
Tipo vinculación UEx	▪ Permanente	Información adicional	▪ Doctor ▪ Fac. Form Prof. (CC).
Dedicación al título	33 %		
Adecuación ámbitos conocimiento	Personalidad, Evaluación y Tratamientos Psicológicos		
Personal académico disponible			
Categoría	Profesor Titular Escuelas Universitarias	Experiencia	26-12-2002
Tipo vinculación UEx	▪ Permanente	Información adicional	▪ Doctor ▪ Fac. Educación (BA)
Dedicación al título	50 %		
Adecuación ámbitos conocimiento	Personalidad, Evaluación y Tratamientos Psicológicos		
Personal académico disponible			
Categoría	Profesor Asociado Contrato 6 horas lectivas/6 horas tutorías	Experiencia	12-11-1992
Tipo vinculación UEx	▪ No permanente	Información adicional	▪ Fac. Form Prof. (CC).
Dedicación al título	50 %		
Adecuación ámbitos conocimiento	Psicología Evolutiva y de la Educación		
Personal académico disponible			
Categoría	Profesor Contratado Doctor	Experiencia	01-03-2006
Tipo vinculación UEx	▪ Permanente	Información adicional	▪ Doctor ▪ Acreditado para TU ▪ Facultad de Educación (BA)
Dedicación al título	33 %		
Adecuación ámbitos conocimiento	Personalidad, Evaluación y Tratamientos Psicológicos		
Personal académico disponible			
Categoría	Profesor Asociado Contrato	Experiencia	01-02-1996
Tipo vinculación UEx	▪ No permanente ▪ 6 horas lectivas/6 horas tutorías	Información adicional	▪ Facultad de Educación (BA)
Dedicación al título	33 %		
Adecuación ámbitos conocimiento	Psicología Social		
Personal académico disponible			
Categoría	Profesor Ayudante Doctor	Experiencia	08-10-2006
Tipo vinculación UEx	▪ No permanente	Información adicional	▪ Doctor ▪ Facultad de Educación (BA)
Dedicación al título	50 %		
Adecuación ámbitos conocimiento	Personalidad, Evaluación y Tratamientos Psicológicos		
Personal académico disponible			
Categoría	Profesor Asociado Contrato	Experiencia	14-02-2000

Tipo vinculación UEx	<ul style="list-style-type: none"> ▪ No permanente ▪ 6 horas lectivas/6 horas tutorías 	Información adicional	<ul style="list-style-type: none"> ▪ Doctor ▪ Facultad de Educación (BA)
Dedicación al título	33 %		
Adecuación ámbitos conocimiento	Psicología Evolutiva y de la Educación		
Personal académico disponible			
Categoría	Profesor Ayudante Doctor	Experiencia	14-02-2000
Tipo vinculación UEx	<ul style="list-style-type: none"> ▪ Permanente 	Información adicional	<ul style="list-style-type: none"> ▪ Doctor ▪ Facultad de Educación (BA)
Dedicación al título	33 %		
Adecuación ámbitos conocimiento	Psicología Evolutiva y de la Educación		
Personal académico disponible			
Categoría	Profesor Titular Universidad	Experiencia	08-10-2002
Tipo vinculación UEx	<ul style="list-style-type: none"> ▪ Permanente 	Información adicional	<ul style="list-style-type: none"> ▪ Doctor ▪ Facultad de Educación (BA)
Dedicación al título	33 %		
Adecuación ámbitos conocimiento	Psicología Evolutiva y de la Educación		
Personal académico disponible			
Categoría	Profesor Colaborador	Experiencia	01-07-2007
Tipo vinculación UEx	<ul style="list-style-type: none"> ▪ Permanente 	Información adicional	<ul style="list-style-type: none"> ▪ Doctor ▪ Facultad de Educación (BA)
Dedicación al título	33 %		
Adecuación ámbitos conocimiento	Psicología Evolutiva y de la Educación		
Personal académico disponible			
Categoría	Profesor Asociado Contrato	Experiencia	19-06-2007
Tipo vinculación UEx	<ul style="list-style-type: none"> ▪ No permanente ▪ 6 horas lectivas/6 horas tutorías 	Información adicional	<ul style="list-style-type: none"> ▪ Facultad de Educación (BA)
Dedicación al título	50 %		
Adecuación ámbitos conocimiento	Psicología Evolutiva		
Personal académico disponible			
Categoría	Catedrático Universidad	Experiencia	31-07-1995
Tipo vinculación UEx	<ul style="list-style-type: none"> ▪ Permanente 	Información adicional	<ul style="list-style-type: none"> ▪ Doctor ▪ Facultad de Educación (BA)
Dedicación al título	33 %		
Adecuación ámbitos conocimiento	Psicología Evolutiva y de la Educación		
DEPARTAMENTO DE DIRECCIÓN DE EMPRESAS Y SOCIOLOGÍA			
Personal académico disponible			
Categoría	Titular de Escuelas Universitarias	Experiencia	1-07-1999
Tipo vinculación UEx	<ul style="list-style-type: none"> ▪ Permanente ▪ TC – 12C 	Información adicional	<ul style="list-style-type: none"> ▪ Fac. de Form Prof (CC)
Dedicación al título	50%		
Adecuación ámbitos conocimiento	Antropología Social/ Sociología de la Educación		
Personal académico disponible			

Categoría	Prof. Asociado Real Decreto	Experiencia	1-10-1999
Tipo vinculación UEx	<ul style="list-style-type: none"> ▪ Permanente ▪ TC 	Información adicional	<ul style="list-style-type: none"> ▪ Facultad de Form Prof (CC) ▪ Dra
Dedicación al título	50%		
Adecuación ámbitos conocimiento	Sociología de la Educación		
Personal académico disponible			
Categoría	CEU	Experiencia	23-05-1996
Tipo vinculación UEx	<ul style="list-style-type: none"> ▪ Permanente ▪ TC 	Información adicional	<ul style="list-style-type: none"> ▪ Facultad de Educación (BA) ▪ Dr
Dedicación al título	50%		
Adecuación ámbitos conocimiento	Sociología de la Educación		
Personal académico disponible			
Categoría	Titular de Escuelas Universitarias	Experiencia	15-06-1992
Tipo vinculación UEx	<ul style="list-style-type: none"> ▪ Permanente ▪ TC – 12C 	Información adicional	<ul style="list-style-type: none"> ▪ Facultad de Educación (BA)
Dedicación al título	50%		
Adecuación ámbitos conocimiento	Sociología de la Educación		
DEPARTAMENTO DE DIDÁCTICA DE LA EXPRESIÓN MUSICAL, PLÁSTICA Y CORPORAL			
Personal académico disponible (no necesario nombre ni currículo)			
Categoría	Titular de Universidad	Experiencia	1/10/1972
Tipo vinculación UEx	Permanente C8 + 6	Información adicional	Doctor 2 Sexenios Destino: F. Educación
Dedicación	50%		
Adecuación ámbitos conocimiento	Didáctica de la Expresión Corporal		
Personal académico disponible (no necesario nombre ni currículo)			
Categoría	Titular Universidad	Experiencia	Fecha
Tipo vinculación UEx	Permanente 12+6	Información adicional	Doctor Destino: F. Educación
Dedicación	50%		
Adecuación ámbitos conocimiento	Didáctica de la Expresión Corporal		
Personal académico disponible (no necesario nombre ni currículo)			
Categoría	Titular de Escuela Universitaria	Experiencia	1/10/1972
Tipo vinculación UEx	Permanente C12+6	Información adicional	Doctora
Dedicación	50%		
Adecuación ámbitos conocimiento	Didáctica de la Expresión Corporal		
Personal académico disponible (no necesario nombre ni currículo)			
Categoría	Titular de Escuela Universitaria	Experiencia	2/07/2002
Tipo vinculación UEx	Permanente C12+6	Información adicional	Doctor Destino: F. Educación
Dedicación	50%		
Adecuación ámbitos conocimiento	Didáctica de la Expresión Corporal		
Personal académico disponible (no necesario nombre ni currículo)			
Categoría	Profesor asociado	Experiencia	23/10/2007

Tipo vinculación UEx	No permanente P6+6	Información adicional	Doctor Acreditado colaborador Destino: F. Educación
Dedicación	50%		
Adecuación ámbitos conocimiento	Didáctica de la Expresión Corporal		
Personal académico disponible (no necesario nombre ni currículum)			
Categoría	Profesor Asociado	Experiencia	Fecha
Tipo vinculación UEx	No permanente P6+6	Información adicional	Acreditado Profesor colaborador Destino: F. Educación
Dedicación	50%		
Adecuación ámbitos conocimiento	Didáctica de la Expresión Corporal		
Personal académico disponible (no necesario nombre ni currículum)			
Categoría	Profesor Asociado	Experiencia	1992
Tipo vinculación UEx	No permanente P6+6	Información adicional	Fac Ed
Dedicación	50%		
Adecuación ámbitos conocimiento	Didáctica de la Expresión Corporal		
Personal académico disponible (no necesario nombre ni currículum)			
Categoría	Profesor Asociado	Experiencia	2005
Tipo vinculación UEx	No permanente P6+6	Información adicional	FAC Ed
Dedicación	50%		
Adecuación ámbitos conocimiento	Didáctica de la Expresión Corporal		
Personal académico disponible (no necesario nombre ni currículum)			
Categoría	Titular Universidad	Experiencia	Fecha
Tipo vinculación UEx	Permanente C12+6	Información adicional	Doctor Destino: F. Educación
Dedicación	50%		
Adecuación ámbitos conocimiento	Didáctica de la Expresión Plástica		
Personal académico disponible (no necesario nombre ni currículum)			
Categoría	Titular de Escuela Universitaria	Experiencia	Fecha
Tipo vinculación UEx	Permanente C12+6	Información adicional	Destino: F. Educación
Dedicación	50%		
Adecuación ámbitos conocimiento	Didáctica de la Expresión Plástica		
Personal académico disponible (no necesario nombre ni currículum)			
Categoría	Profesor Colaborador	Experiencia	Fecha
Tipo vinculación UEx	Permanente C8+6	Información adicional	Destino: F. Educación
Dedicación	50%		
Adecuación ámbitos conocimiento	Didáctica de la Expresión Plástica		
Personal académico disponible (no necesario nombre ni currículum)			
Categoría	Profesor Colaborador	Experiencia	29/09/2007
Tipo vinculación UEx	No Permanente C8+6	Información adicional	Destino: F. Educación
Dedicación	50%		
Adecuación ámbitos conocimiento	Didáctica de la Expresión Plástica		
Personal académico disponible (no necesario nombre ni currículum)			
Categoría	Profesor asociado	Experiencia	14/02/2008
Tipo vinculación UEx	No Permanente P6+6	Información adicional	Destino: F. Educación
Dedicación	50%		

Adecuación ámbitos conocimiento	Didáctica de la Expresión Plástica		
Personal académico disponible (no necesario nombre ni currículum)			
Categoría	Ayudante	Experiencia	22/10/2007
Tipo vinculación UEx	No Permanente C4+6	Información adicional	Destino: F. Educación
Dedicación	50%		
Adecuación ámbitos conocimiento	Didáctica de la Expresión Plástica		
Personal académico disponible (no necesario nombre ni currículum)			
Categoría	Titular de Escuela Universitaria	Experiencia	Fecha
Tipo vinculación UEx	Permanente	Información adicional	Doctora Destino: F. Educación
Dedicación	50%		
Adecuación ámbitos conocimiento	Didáctica de la Expresión Musical		
Personal académico disponible (no necesario nombre ni currículum)			
Categoría	Titular de Escuela Universitaria	Experiencia	Fecha
Tipo vinculación UEx	Permanente C12+6	Información adicional	Destino: F. Educación
Dedicación	50%		
Adecuación ámbitos conocimiento	Didáctica de la Expresión Musical		
Personal académico disponible (no necesario nombre ni currículum)			
Categoría	Ayudante	Experiencia	2008
Tipo vinculación UEx	No Permanente C 6+6	Información adicional	Destino: F. Educación
Dedicación	50%		
Adecuación ámbitos conocimiento	Didáctica de la Expresión Musical		
Personal académico disponible (no necesario nombre ni currículum)			
Categoría	Asociado	Experiencia	2008
Tipo vinculación UEx	No Permanente Tiempo Parcial	Información adicional	Destino: F. Educación
Dedicación	50%		
Adecuación ámbitos conocimiento	Didáctica de la Expresión Musical		
Personal académico disponible (no necesario nombre ni currículum)			
Categoría	Profesor Asociado	Experiencia	15/11/2007
Tipo vinculación UEx	No Permanente P6+6	Información adicional	Destino: F. Educación
Dedicación	50%		
Adecuación ámbitos conocimiento	Didáctica de la Expresión Musical		
Personal académico disponible (no necesario nombre ni currículum)			
Categoría	Ayudante	Experiencia	06/11/2007
Tipo vinculación UEx	No Permanente C4+6	Información adicional	Destino: F. Educación
Dedicación	50%		
Adecuación ámbitos conocimiento	Didáctica de la Expresión Musical		
Personal académico disponible (no necesario nombre ni currículum)			
Categoría	C.E.U.	Experiencia	1990
Tipo vinculación UEx	Permanente C8+6	Información adicional	Doctora Destino: F. Profesorado
Dedicación	50%		
Adecuación ámbitos conocimiento	Didáctica de la Expresión Musical		
Personal académico disponible (no necesario nombre ni currículum)			
Categoría	T.E.U.	Experiencia	1998

Tipo vinculación UEx	Permanente C12+6	Información adicional	Doctora Destino: F. Profesorado
Dedicación	50%		
Adecuación ámbitos conocimiento	Didáctica de la Expresión Musical		
Personal académico disponible (no necesario nombre ni currículum)			
Categoría	Colaborador	Experiencia	2006
Tipo vinculación UEx	No Permanente C8+6	Información adicional	Doctora Destino: F. Profesorado
Dedicación	50%		
Adecuación ámbitos conocimiento	Dibujo		
Personal académico disponible (no necesario nombre ni currículum)			
Categoría	Ayudante	Experiencia	10/02/2006
Tipo vinculación UEx	No Permanente C4+4	Información adicional	Doctora Destino: F. Profesorado
Dedicación	50%		
Adecuación ámbitos conocimiento	Didáctica de la Expresión Corporal		
Personal académico disponible (no necesario nombre ni currículum)			
Categoría	T.E.U.	Experiencia	1998
Tipo vinculación UEx	Permanente C12+6	Información adicional	Destino: F. Profesorado
Dedicación	50%		
Adecuación ámbitos conocimiento	Didáctica de la Expresión Plástica		
Personal académico disponible (no necesario nombre ni currículum)			
Categoría	T.E.U.	Experiencia	1992
Tipo vinculación UEx	Permanente C12+6	Información adicional	Doctora Destino: F. Profesorado
Dedicación	50%		
Adecuación ámbitos conocimiento	Didáctica de la Expresión Musical		
Personal académico disponible (no necesario nombre ni currículum)			
Categoría	T.E.U.	Experiencia	2002
Tipo vinculación UEx	Permanente C12+6	Información adicional	Doctor Destino: F. Profesorado
Dedicación	50%		
Adecuación ámbitos conocimiento	Didáctica de la Expresión Corporal		
Personal académico disponible (no necesario nombre ni currículum)			
Categoría	Asociado	Experiencia	1998
Tipo vinculación UEx	No Permanente P6+6	Información adicional	Destino: F. Profesorado
Dedicación	50%		
Adecuación ámbitos conocimiento	Didáctica de la Expresión Musical		
Personal académico disponible (no necesario nombre ni currículum)			
Categoría	T.E.U.	Experiencia	1989
Tipo vinculación UEx	Permanente C12+6	Información adicional	Doctor Destino: F. Profesorado
Dedicación	50%		
Adecuación ámbitos conocimiento	Didáctica de la Expresión Corporal		
Personal académico disponible (no necesario nombre ni currículum)			
Categoría	T.E.U.	Experiencia	1985
Tipo vinculación UEx	Permanente C12+6	Información adicional	Destino: F. Profesorado
Dedicación	50%		
Adecuación ámbitos conocimiento	Didáctica de la Expresión Corporal		
Personal académico disponible (no necesario nombre ni currículum)			

Categoría	Asociado	Experiencia	1998
Tipo vinculación UEx	No Permanente P6+6	Información adicional	Destino: F. Profesorado
Dedicación	50%		
Adecuación ámbitos conocimiento	Didáctica de la Expresión Corporal		
Personal académico disponible (no necesario nombre ni currículum)			
Categoría	T.E.U.	Experiencia	1998
Tipo vinculación UEx	Permanente C12+6	Información adicional	Destino: F. Profesorado
Dedicación	33%		
Adecuación ámbitos conocimiento	Didáctica de la Expresión Corporal		
Personal académico disponible (no necesario nombre ni currículum)			
Categoría	Asociado	Experiencia	2009
Tipo vinculación UEx	No Permanente P6+6	Información adicional	Destino: F. Profesorado
Dedicación	50%		
Adecuación ámbitos conocimiento	Didáctica de la Expresión Corporal		
Personal académico disponible (no necesario nombre ni currículum)			
Categoría	T.E.U.	Experiencia	1985
Tipo vinculación UEx	Permanente C12+6	Información adicional	Destino: F. Profesorado
Dedicación	50%		
Adecuación ámbitos conocimiento	Didáctica de la Expresión Musical		
Personal académico disponible (no necesario nombre ni currículum)			
Categoría	Asociado	Experiencia	1985
Tipo vinculación UEx	No Permanente P6+6	Información adicional	Destino: F. Profesorado
Dedicación	50%		
Adecuación ámbitos conocimiento	Didáctica de la Expresión Plástica		
Personal académico disponible (no necesario nombre ni currículum)			
Categoría	Asociado	Experiencia	1996
Tipo vinculación UEx	No Permanente P12+6	Información adicional	Destino: F. Profesorado
Dedicación	50%		
Adecuación ámbitos conocimiento	Didáctica de la Expresión Corporal		
Personal académico disponible (no necesario nombre ni currículum)			
Categoría	T.U.	Experiencia	1998
Tipo vinculación UEx	Permanente C12+6	Información adicional	Doctor 1 sexenio Invg Destino: F. Profesorado
Dedicación	50%		
Adecuación ámbitos conocimiento	Didáctica de la Expresión Musical		
Personal académico disponible (no necesario nombre ni currículum)			
Categoría	T.E.U.	Experiencia	1985
Tipo vinculación UEx	Permanente C12+6	Información adicional	Destino: F. Profesorado
Dedicación	50%		
Adecuación ámbitos conocimiento	Didáctica de la Expresión Plástica		
Personal académico disponible (no necesario nombre ni currículum)			
Categoría	Asociado	Experiencia	1998
Tipo vinculación UEx	No Permanente P6+6	Información adicional	Destino: F. Profesorado
Dedicación	50%		

Adecuación ámbitos conocimiento	Música		
Personal académico disponible (no necesario nombre ni currículum)			
Categoría	Asociado	Experiencia	2007
Tipo vinculación UEx	No Permanente P6+6	Información adicional	Destino: F. Profesorado
Dedicación	50%		
Adecuación ámbitos conocimiento	Didáctica de la Expresión Musical		
DEPARTAMENTO DE HISTORIA (para didáctica de las Ciencias Sociales)			
Personal académico disponible (no necesario nombre ni currículum)			
Categoría	Profesor contratado Doctor	Experiencia	9/11/98
Tipo vinculación UEx	No Permanente C12+6	Información adicional	Doctor Destino: F. Educación
Dedicación	50%		
Adecuación ámbitos conocimiento	Historia Medieval / Didáctica de las Ciencias Sociales		
Personal académico disponible (no necesario nombre ni currículum)			
Categoría	Ayudante	Experiencia	
Tipo vinculación UEx	No Permanente C4+6	Información adicional	Doctor Destino: F. Formación Profesorado
Dedicación	50%		
Adecuación ámbitos conocimiento	Historia Moderna / Didáctica de las Ciencias Sociales		
DEPARTAMENTO DE ARTES Y CIENCIAS DEL TERRITORIO			
Personal académico disponible (no necesario nombre ni currículum)			
Categoría	Ayudante	Experiencia	2008
Tipo vinculación UEx	P6+6	Información adicional	Doctor Destino: F. Educación
Dedicación	50%		
Adecuación ámbitos conocimiento	Historia del Arte		
Personal académico disponible (no necesario nombre ni currículum)			
Categoría	Contratado doctor	Experiencia	
Tipo vinculación UEx	No Permanente C8+6	Información adicional	Destino: F. profesorado Doctora
Dedicación	50%		
Adecuación ámbitos conocimiento	Historia del Arte		
DEPARTAMENTO DE ESPECIALIDADES MÉDICO-QUIRÚRGICAS			
Personal académico disponible (no necesario nombre ni currículum)			
Categoría	T.E.U.	Experiencia	
Tipo vinculación UEx	Permanente C12+6	Información adicional	Destino: F. Educación Doctora
Dedicación	33%		
Adecuación ámbitos conocimiento	Otorrinolaringología		
DEPARTAMENTO DE DIDÁCTICA DE LAS CIENCIAS EXPERIMENTALES Y DE LAS MATEMÁTICAS			
Personal académico disponible (no necesario nombre ni currículum)			
Categoría	T.U.	Experiencia	1/10/1973
Tipo vinculación UEx	Permanente C8	Información adicional	Destino: F. Educación Doctor 2 sexenios Habilitado CU
Dedicación	33%		
Adecuación ámbitos conocimiento	Didáctica de las Matemáticas		
Personal académico disponible (no necesario nombre ni currículum)			
Categoría	C.U.	Experiencia	01/01/1977

Tipo vinculación UEx	Permanente C8	Información adicional	Destino: F. Educación Doctor 3 sexenios
Dedicación	33%		
Adecuación ámbitos conocimiento	Didáctica de las C. Experimentales		
Personal académico disponible (no necesario nombre ni currículum)			
Categoría	Ayudante doctor	Experiencia	01/01/2007
Tipo vinculación UEx	Permanente C8	Información adicional	Destino: F. Educación Doctor 2 sexenios
Adecuación ámbitos conocimiento	Didáctica de las C. Experimentales		
Personal académico disponible (no necesario nombre ni currículum)			
Categoría	T.U.	Experiencia	1/10/1978
Tipo vinculación UEx	Permanente C8	Información adicional	Destino: F. Educación Doctor 3 sexenios Habilitado CU
Dedicación	33%		
Adecuación ámbitos conocimiento	Didáctica de las Matemáticas		
Personal académico disponible (no necesario nombre ni currículum)			
Categoría	T.E.U.	Experiencia	1/10/1977
Tipo vinculación UEx	Permanente C12	Información adicional	Destino: F. Educación Doctora
Dedicación	50%		
Adecuación ámbitos conocimiento	Didáctica de las C. Experimentales		
Personal académico disponible (no necesario nombre ni currículum)			
Categoría	T.E.U.	Experiencia	1/10/1980
Tipo vinculación UEx	Permanente C12	Información adicional	Destino: F. Educación Doctor 1 sexenios
Dedicación	50%		
Adecuación ámbitos conocimiento	Didáctica de las Matemáticas		
Personal académico disponible (no necesario nombre ni currículum)			
Categoría	T.E.U.	Experiencia	1/10/1979
Tipo vinculación UEx	Permanente C12	Información adicional	Destino: F. Educación
Dedicación	50%		
Adecuación ámbitos conocimiento	Didáctica de las Matemáticas		
Personal académico disponible (no necesario nombre ni currículum)			
Categoría	T.E.U.	Experiencia	1/10/1984
Tipo vinculación UEx	Permanente C12	Información adicional	Destino: F. Educación
Dedicación	50%		
Adecuación ámbitos conocimiento	Didáctica de las C. Experimentales		
Personal académico disponible (no necesario nombre ni currículum)			
Categoría	T.E.U.	Experiencia	1/01/1977
Tipo vinculación UEx	Permanente C12	Información adicional	Destino: F. Educación
Dedicación	50%		
Adecuación ámbitos conocimiento	Didáctica de las C. Experimentales		
Personal académico disponible (no necesario nombre ni currículum)			
Categoría	T.E.U.	Experiencia	1/10/1977
Tipo vinculación UEx	Permanente C12	Información adicional	Destino: F. Educación

Dedicación	50%		
Adecuación ámbitos conocimiento	Didáctica de las C. Experimentales		
Personal académico disponible (no necesario nombre ni currículum)			
Categoría	T.E.U.	Experiencia	1977
Tipo vinculación UEx	Permanente C12	Información adicional	Destino: F. Profesorado
Dedicación	50%		
Adecuación ámbitos conocimiento	Didáctica de las Matemáticas		
Personal académico disponible (no necesario nombre ni currículum)			
Categoría	T.E.U.	Experiencia	7/1/1985
Tipo vinculación UEx	Permanente C12	Información adicional	Destino: F. Profesorado
Dedicación	50%		
Adecuación ámbitos conocimiento	Didáctica de las C. Experimentales		
Personal académico disponible (no necesario nombre ni currículum)			
Categoría	C.E.U.	Experiencia	3/01/1994
Tipo vinculación UEx	Permanente C8	Información adicional	Doctora Destino: F. Profesorado
Dedicación	50%		
Adecuación ámbitos conocimiento	Didáctica de las C. Experimentales		
Personal académico disponible (no necesario nombre ni currículum)			
Categoría	T.E.U.	Experiencia	1985
Tipo vinculación UEx	Permanente C12	Información adicional	Destino: F. Profesorado
Dedicación	50%		
Adecuación ámbitos conocimiento	Didáctica de las C. Matemáticas		
Personal académico disponible (no necesario nombre ni currículum)			
Categoría	T.E.U.	Experiencia	
Tipo vinculación UEx	Permanente C12	Información adicional	Doctora Destino: F. Profesorado
Dedicación	50%		
Adecuación ámbitos conocimiento	Didáctica de las C. Experimentales		
Personal académico disponible (no necesario nombre ni currículum)			
Categoría	T.E.U.	Experiencia	1980
Tipo vinculación UEx	Permanente C12	Información adicional	Doctor Destino: F. Profesorado
Dedicación	50%		
Adecuación ámbitos conocimiento	Didáctica de las C. Experimentales		
Personal académico disponible (no necesario nombre ni currículum)			
Categoría	T.E.U.	Experiencia	1999
Tipo vinculación UEx	Permanente C12	Información adicional	Destino: F. Profesorado
Dedicación	50%		
Adecuación ámbitos conocimiento	Didáctica de las Matemáticas		
Personal académico disponible (no necesario nombre ni currículum)			
Categoría	T.U.	Experiencia	1991
Tipo vinculación UEx	Permanente C12	Información adicional	Doctor Destino: F. Profesorado
Dedicación	50%		
Adecuación ámbitos conocimiento	Didáctica de las C. Experimentales		
DEPARTAMENTO DE LENGUAS MODERNAS Y LITERATURA COMPARADA			
Personal académico disponible (no necesario nombre ni currículum)			
Categoría	T.E.U.	Experiencia	1976

Tipo vinculación UEx	Permanente C12+6	Información adicional	Destino: F. Profesorado
Dedicación	50%		
Adecuación ámbitos conocimiento	Filología Francesa		
Personal académico disponible (no necesario nombre ni currículum)			
Categoría	Asociado	Experiencia	2005
Tipo vinculación UEx	No Permanente P6+6	Información adicional	Destino: F. Educación
Dedicación	50%		
Adecuación ámbitos conocimiento	Filología Francesa		
DEPARTAMENTO DE FILOLOGÍA HISPÁNICA Y LINGÜÍSTICA GENERAL			
Personal académico disponible (no necesario nombre ni currículum)			
Categoría	T.E.U.	Experiencia	1977
Tipo vinculación UEx	Permanente C12	Información adicional	Destino: F. Profesorado
Dedicación	50%		
Adecuación ámbitos conocimiento	Lengua Española		
Personal académico disponible (no necesario nombre ni currículum)			
Categoría	C.E.U.	Experiencia	1992
Tipo vinculación UEx	Permanente C12	Información adicional	Destino: F. Profesorado
Dedicación	50%		
Adecuación ámbitos conocimiento	Literatura Española		
Personal académico disponible (no necesario nombre ni currículum)			
Categoría	T.E.U.	Experiencia	1975
Tipo vinculación UEx	Permanente C12	Información adicional	Destino: F. Profesorado
Dedicación	50%		
Adecuación ámbitos conocimiento	Lengua Española		
Personal académico disponible (no necesario nombre ni currículum)			
Categoría	Ayudante doctor	Experiencia	2000
Tipo vinculación UEx	No Permanente C8	Información adicional	Doctora Destino: F. Educación
Dedicación	50%		
Adecuación ámbitos conocimiento	Lengua Española		
Personal académico disponible (no necesario nombre ni currículum)			
Categoría	T. U.	Experiencia	1987
Tipo vinculación UEx	Permanente C8	Información adicional	Doctora Destino: F. Profesorado
Dedicación	50%		
Adecuación ámbitos conocimiento	Lingüística General		
Personal académico disponible (no necesario nombre ni currículum)			
Categoría	Profesor Contratado Doctor	Experiencia	1996
Tipo vinculación UEx	No Permanente C8	Información adicional	Doctor Destino: F. Profesorado
Dedicación	50%		
Adecuación ámbitos conocimiento	Lingüística General		
Personal académico disponible (no necesario nombre ni currículum)			
Categoría	T.E.U.	Experiencia	1999
Tipo vinculación UEx	<ul style="list-style-type: none"> ▪ Permanente ▪ C12 	Información adicional	<ul style="list-style-type: none"> ▪ Doctor ▪ Destino: F. Profesorado
Dedicación	50%		

Adecuación ámbitos conocimiento	Literatura Española		
DEPARTAMENTO DE FILOLOGÍA INGLESA			
Personal académico disponible (no necesario nombre ni currículum)			
Categoría	Titular Universidad	Experiencia	1985
Tipo vinculación UEx	<ul style="list-style-type: none"> ▪ Permanente 	Información adicional	<ul style="list-style-type: none"> ▪ Doctor ▪ Destino: F. Educación (BA)
Dedicación	50%		
Adecuación ámbitos conocimiento	Filología Inglesa		
Personal académico disponible (no necesario nombre ni currículum)			
Categoría	Profesor Asociado	Experiencia	09/11/2006
Tipo vinculación UEx	<ul style="list-style-type: none"> ▪ No Permanente ▪ 6+6 	Información adicional	<ul style="list-style-type: none"> ▪ Doctora ▪ Fac. Form. Prof. (CC)
Dedicación	50%		
Adecuación ámbitos conocimiento	Filología Inglesa		
Personal académico disponible (no necesario nombre ni currículum)			
Categoría	Profesor Colaborador	Experiencia	01/08/2007
Tipo vinculación UEx	<ul style="list-style-type: none"> ▪ Permanente 	Información adicional	<ul style="list-style-type: none"> ▪ Fac. Form. Prof. (CC)
Dedicación	50%		
Adecuación ámbitos conocimiento	Filología Inglesa		
Personal académico disponible (no necesario nombre ni currículum)			
Categoría	Profesor Titular Escuelas Universitarias	Experiencia	01/04/1997
Tipo vinculación UEx	Permanente	Información adicional	Fac Educación
Dedicación	50%		
Adecuación ámbitos conocimiento	Filología Inglesa		
Personal académico disponible (no necesario nombre ni currículum)			
Categoría	Profesor Asociado	Experiencia	06/02/2001
Tipo vinculación UEx	No Permanente	Información adicional	Fac Educ
Dedicación	50%		
Adecuación ámbitos conocimiento	Filología Inglesa		
Personal académico disponible (no necesario nombre ni currículum)			
Categoría	Profesor Titular Escuelas Universitarias	Experiencia	12/02/2001
Tipo vinculación UEx	Permanente	Información adicional	Fac Ed
Dedicación	50%		
Adecuación ámbitos conocimiento	Filología Inglesa		
Personal académico disponible (no necesario nombre ni currículum)			
Categoría	Profesor Titular Esuelas Universitarias	Experiencia	14/05/1987
Tipo vinculación UEx	<ul style="list-style-type: none"> ▪ Permanente 	Información adicional	<ul style="list-style-type: none"> ▪ Fac Form Prof (CC)
Adecuación ámbitos conocimiento	Filología Inglesa		
Personal académico disponible (no necesario nombre ni currículum)			
Categoría	Profesor Ayudante Doctor	Experiencia	29/09/2007
Tipo vinculación UEx	<ul style="list-style-type: none"> ▪ No Permanente 	Información adicional	<ul style="list-style-type: none"> ▪ Doctor ▪ Fac Educación (BA)

Adecuación ámbitos conocimiento	Filología Inglesa		
Personal académico disponible (no necesario nombre ni currículo)			
Categoría	Profesor Asociado	Experiencia	19/04/2005
Tipo vinculación UEx	▪ No Permanente	Información adicional	▪ Fac Form Prof (CC)
Adecuación ámbitos conocimiento	Filología Inglesa		
Personal académico disponible (no necesario nombre ni currículo)			
Categoría	Profesor Titular Escuelas Universitarias	Experiencia	24/07/2001
Tipo vinculación UEx	▪ Permanente	Información adicional	▪ Fac Form Prof (CC)
Adecuación ámbitos conocimiento	Filología Inglesa		

DATOS DEL PRACTICUM DE MAGISTERIO (2003/2008)

CURSO	TOTAL ALUMNADO	TOTAL CENTROS	TOTAL PROFESORADO
2003/04	672	385	602
2004/05	657	380	570
2005/06	666	402	598
2006/07	626	378	575
2007/08	633	379	580

CENTRO UNIVERSITARIO SANTA ANA (centro adscrito a la UEx)

Profesorado					
Titulación	Total	Dedicación completa	Dedicación parcial	Contrato permanente	Contrato temporal
Total profesores	25	2	23	19	6
Doctores	9	2	7	9	0
Licenciados	16	0	16	10	6
Otros recursos humanos disponibles					
Categoría	Número de personas		Puesto		
Administrativo	1		Jefe de Negociado		
Administrativo	1		Oficial 2		
Administrativo	1		Oficial 1		
Administrativo	1		Oficial 2		
Auxiliar Administrativo	1		Biblioteca		
Personal subalterno	1		Conserje		
Personal subalterno	1		Telefonista		

Adecuación del Profesorado

Justificación de la adecuación de los recursos humanos disponibles:

a) Plantilla de los centros propios de la UEx:

La Diplomatura de Magisterio-Educación Infantil actualmente atiende a 85 estudiantes de nuevo ingreso en la Facultad de Educación y a otros 85 estudiantes de nuevo ingreso en la Facultad de Formación del Profesorado. A ellos se les ofrece una carga docente de 162 créditos obligatorios y 90 optativos en dos grupos, lo que supone una carga total de 504 créditos. El nuevo grado supondrá tener una entrada de 340 estudiantes, repartidos 170 en la Facultad de Educación y 170 en la Facultad de Formación del Profesorado. Con ello, las plantillas de PDI deberán hacerse cargo de dos grupos de docencia cada una, debiendo, por tanto, atender a un total de cuatro grupos de 258 créditos de docencia, esto es, un total de 1032 créditos.

Las plantillas referenciadas atienden en la actualidad los diferentes grupos de las Diplomaturas de Maestro en todas las especialidades que se cursan en la Universidad de Extremadura en sus Facultades de Educación y de Formación del Profesorado. En este sentido, se atienden a dos grupos de Maestro-Educación Infantil de 252 créditos de oferta total, uno en cada facultad, y a cinco grupos del resto de especialidades de Magisterio en la

Facultad de Educación y a cuatro grupos en la Facultad de Formación de Profesorado de 247,5 créditos de oferta cada uno. Con ello, las plantillas reseñadas soportan una carga total de 2731,5 créditos. Por su parte, el nuevo grado de Maestro en Educación Primaria sólo tendrá siete grupos de 258 créditos de docencia cada uno, siendo necesario, por tanto, impartir 1806 créditos.

Con ello, la carga docente que han de soportar las plantillas referenciadas en los nuevos grados de Maestro en Educación Infantil y en Educación Primaria en el conjunto de sus grupos es de 2828 créditos. Esta carga de los nuevos grados supone un incremento de 96,5 créditos sobre la que soportan en la actualidad las plantillas reseñadas. No obstante, este incremento se debe a que los nuevos planes de estudio aumentan en 22 créditos las prácticas externas y el trabajo fin de grado en cada titulación, lo que supone, por tanto, que en el conjunto de grupos hay 286 créditos de aumento con cargo a las actividades no presenciales de los alumnos. De esta forma, los nuevos planes suponen, de hecho, una reducción de 189,5 créditos de actividad docente de los profesores, pudiéndose acreditar que las actuales plantillas de PDI pueden hacerse cargo de la carga docente de los diferentes grupos de Maestro en Educación Infantil en ambas facultades.

Por otro lado, la plantilla de PAS tiene, por su número y cualificación la suficiente capacidad para atender a las necesidades administrativas, técnicas y de mantenimiento de la docencia que el nuevo grado supone. Este personal ha recibido cursos de formación organizados por la Sección de Formación Permanente del Personal de Administración y Servicios, que es la unidad dependiente del área de Gerencia, encargada de gestionar y promover acciones formativas del PAS, que capaciten y mejoren la gestión universitaria y la prestación de servicios que le son propias. Dentro de estas acciones formativas hay una serie de cursos obligatorios, según el trabajo que se realice, a los que ha asistido la mayor parte del PAS del Centro.

b) Plantilla del Centro Universitario Santa Ana, centro adscrito a la UEx:

1. Profesorado: El Centro Universitario Santa Ana acepta como propia la Normativa de la Universidad de Extremadura para la implantación de títulos de Grado. En ella, se establece que el valor del crédito ECTS en la UEx será de 25 horas, y que la presencialidad de las materias ocupará entre el 30% y el 40% del volumen total de trabajo del estudiante para los títulos de Grado, lo que supone que la oferta de 240 ECTS queda cubierta aunque se contabilizarán los desdoblamientos de grupos, tutorías y seminarios a que pudiera obligar la nueva metodología docente, y que se detallan en las mencionadas directrices en su punto 4.

El incremento en carga docente que suponen las nuevas metodologías sobre la presencia en cada ECTS puede asumirse contando con la capacidad docente de la actual plantilla.

En primer lugar, téngase en cuenta que el número de alumnos en nuestro Centro estos últimos cursos no hace previsible que haya necesidad de desdobles.

En segundo, que el incremento de la duración del Grado en un curso académico en comparación con la diplomatura a extinguir, es compensada por:

a) Gran parte de los 60 créditos de más que supone el grado respecto a la anterior diplomatura, se corresponden con el incremento de créditos asignados al Practicum (48 créditos), actividad que ya veníamos realizando y para la que no vemos necesario incrementar la plantilla docente de tutores, o de administrativos.

b) La marcada disminución del grado de Optatividad (de 96 a 48 créditos), con la consiguiente reducción del número de docentes necesarios.

c) La transversalidad con ciertas asignaturas presentes en otras propuestas de Grado en nuestro Centro (por ejemplo: Sociología de las relaciones de género y familia).

d) El reducido tamaño de grupo tradicional en nuestro Centro, con lo que la reducción de la presencialidad debida al crédito ECTS se traduce en menores necesidades de docentes, ya que no es necesario desdoblar grupos de tamaño ya de por sí pequeño.

La actual diplomatura en Magisterio (especialidad: Infantil), según el plan de estudios

vigente que se aprobó por R. D. 1355/1998, de 26 de junio, tiene una carga lectiva global de 204,5 créditos, de los que 144,5 créditos son obligatorios y 60 optativos. Esta carga total es soportada actualmente por la plantilla de profesorado referenciada en el cuadro posterior a estas líneas. Se ha de tener en cuenta que nuestro actual oferta de optativas supone un total de 96 créditos, para los 60 que ha de cursar el alumno (lo que eleva la oferta de créditos en el actual plan de estudios a 240,5 créditos), mientras que la optatividad en el título de Grado de la presente memoria se reduce significativamente, pasando a 24 créditos cursados sobre 48 ofertados. Por ello, puede garantizarse que la actual plantilla tiene capacidad suficiente para atender las necesidades docentes del nuevo grado de 240 créditos (264 de oferta, si incluimos las optativas).

Aunque el nuevo modelo de enseñanza aprendizaje que propugna el Espacio Europeo de Educación Superior supone una mayor atención del docente a sus alumnos, se ha de valorar que nuestro número de alumnos de nuevo acceso ha estado oscilando estos últimos años entre 15 y 30, lo que permite dicha atención sin la necesidad de las subdivisiones que han de plantearse ahora aquellos centros cuyos grupos superan en ocasiones el centenar de alumnos de nuevo ingreso.

Una última particularidad de nuestro Centro que queremos resaltar es el hecho de que sólo se imparten actualmente dos de las antiguas especialidades de Magisterio: la de Infantil y la de Primaria. Este hecho puede hacer que el número de nuestros profesores parezca escaso en comparación con centros que imparten la totalidad de las especialidades, e incluso otros títulos del ámbito de la Pedagogía.

En las siguientes tablas individualizadas se indica la titulación, la categoría y el tipo de vinculación al Centro de cada profesor concreto, su experiencia docente, investigadora y profesional, así como el área de conocimiento al que pertenecen.

Personal académico disponible

Titulación:	Doctor en Ciencias Químicas
Categoría:	Profesor Titular
Tipo de vinculación Centro:	Tiempo completo
Experiencia académica:	Desde 1976-77
Experiencia investigadora:	Sí (Grupo de Gestión, conservación y recuperación de suelos, aguas y sedimentos, de la UEx).
Experiencia laboral:	Desde 1976-77
Adscripción Área Conocimiento:	Didáctica de la Matemática

Personal académico disponible

Titulación:	Lcdo. en CC. de la Actividad Física y del Deporte. Diplomado en Magisterio (esp: Educación Física)
Categoría:	Profesor Titular
Tipo de vinculación Centro:	Tiempo parcial
Experiencia académica:	Desde 2007-08
Experiencia laboral:	Desde 2006-07
Adscripción Área Conocimiento:	Didáctica de la Expresión Corporal

Personal académico disponible

Titulación:	Doctor en Filología
Categoría:	Profesor Titular
Tipo de vinculación Centro:	Tiempo parcial
Experiencia académica:	Desde 1978-79
Experiencia investigadora:	Sí
Experiencia laboral:	Desde 1980-81
Adscripción Área Conocimiento:	Didáctica de la Lengua y de la Literatura. Didáctica y Organización Escolar. Lingüística General

Personal académico disponible

Titulación:	Lcda. en Filología
Categoría:	Profesor Titular

Tipo de vinculación Centro:	Tiempo parcial
Experiencia académica:	Desde 1981-82
Experiencia laboral:	Desde 1981-82
Adscripción Área Conocimiento:	Didáctica de la Lengua y de la Literatura.
Personal académico disponible	
Titulación:	Lcdo. en Teología
Categoría:	Profesor Titular
Tipo de vinculación Centro:	Tiempo parcial
Experiencia académica:	Desde 1998-99
Adscripción Área Conocimiento:	Didáctica de las Ciencias Sociales
Personal académico disponible	
Titulación:	Lcdo. en Filosofía y Ciencias de la Educación
Categoría:	Profesor Titular
Tipo de vinculación Centro:	Tiempo parcial
Experiencia académica:	Desde 1981-82
Experiencia laboral:	Desde 1989-90
Adscripción Área Conocimiento:	Didáctica y Organización Escolar. Personalidad, evaluación y tratamiento psicológico.
Personal académico disponible	
Titulación:	Lcda. en Filología Anglo-germánica
Categoría:	Profesor Titular
Tipo de vinculación Centro:	Tiempo parcial
Experiencia académica:	Desde 1998-99
Experiencia laboral:	Desde 1998-99
Adscripción Área Conocimiento:	Filología Inglesa. Didáctica de la Lengua y de la Literatura.
Personal académico disponible	
Titulación:	Doctor en Geografía e Historia
Categoría:	Profesor Titular
Tipo de vinculación Centro:	Tiempo parcial
Experiencia académica:	Desde 1996-97
Experiencia investigadora:	Sí
Adscripción Área Conocimiento:	Didáctica de las Ciencias Sociales. Historia del arte.
Personal académico disponible	
Titulación:	Lcdo. en Filosofía y Ciencias de la Educación
Categoría:	Profesor Titular
Tipo de vinculación Centro:	Tiempo parcial
Experiencia académica:	Desde 1981-82
Experiencia laboral:	Desde 1981-82
Experiencia investigadora:	Sí (D.E.A. defendido)
Adscripción Área Conocimiento:	Sociología
Personal académico disponible	
Titulación:	Lcda. en Filología Moderna
Categoría:	Profesor Titular
Tipo de vinculación Centro:	Tiempo parcial
Experiencia académica:	Desde 1987-88
Experiencia laboral:	Desde 1987-88
Adscripción Área Conocimiento:	Filología Inglesa. Didáctica de la Lengua y de la Literatura.
Personal académico disponible	
Titulación:	Doctora en Farmacia
Categoría:	Profesor Titular
Tipo de vinculación Centro:	Tiempo parcial
Experiencia académica:	Desde 1997-98

Experiencia investigadora:	Sí (grupo de investigación Hortofruenol, grupo mixto UEx-Junta de Extremadura)
Experiencia laboral:	Desde 1999-2000
Adscripción Área Conocimiento:	Didáctica de las Ciencias Experimentales
Personal académico disponible	
Titulación:	Lcdo. en Bellas Artes
Categoría:	Profesor Titular
Tipo de vinculación Centro:	Tiempo parcial
Experiencia académica:	Desde 1994-95
Experiencia laboral:	Desde 1994-95
Adscripción Área Conocimiento:	Didáctica de la Expresión Plástica
Personal académico disponible	
Titulación:	Lcdo. en Derecho
Categoría:	Profesor Titular
Tipo de vinculación Centro:	Tiempo parcial
Experiencia académica:	Desde 1994-95
Experiencia laboral:	Desde 1994-95
Adscripción Área Conocimiento:	Didáctica de las Ciencias Sociales. Geografía. Historia Moderna y Contemporánea
Personal académico disponible	
Titulación:	Lcda. en Filología Hispánica
Categoría:	Profesor Titular
Tipo de vinculación Centro:	Tiempo parcial
Experiencia académica:	Desde 1997-98
Adscripción Área Conocimiento:	Didáctica de la Lengua y de la Literatura.
Personal académico disponible	
Titulación:	Lcda. en Filología Anglo-germánica. Lcda. en Filología Hispánica
Categoría:	Profesor Titular
Tipo de vinculación Centro:	Tiempo parcial
Experiencia académica:	Desde 1998-99
Experiencia laboral:	Desde 1998-99
Adscripción Área Conocimiento:	Didáctica de la Lengua y de la Literatura. Filología inglesa. Didáctica de la Expresión Musical, Plástica y Corporal.
Personal académico disponible	
Titulación:	Lcdo. en CC. Eclesiásticas
Categoría:	Profesor Titular
Tipo de vinculación Centro:	Tiempo parcial
Experiencia académica:	Desde 2004-05
Experiencia laboral:	Desde 1996-97
Adscripción Área Conocimiento:	Didáctica de las Ciencias Sociales
Personal académico disponible	
Titulación:	Lcdo. en CC. Eclesiásticas
Categoría:	Profesor Titular
Tipo de vinculación Centro:	Tiempo parcial
Experiencia académica:	Desde 2004-05
Experiencia laboral:	Desde 2003-04
Adscripción Área Conocimiento:	Didáctica de las Ciencias Sociales
Personal académico disponible	
Titulación:	Lcda. en Historia del Arte
Categoría:	Profesor Titular
Tipo de vinculación Centro:	Tiempo parcial
Experiencia académica:	Desde 1992-93
Experiencia laboral:	Desde 1992-93

Adscripción Área Conocimiento:	Didáctica de la Expresión Musical. Didáctica de la Expresión Plástica
Personal académico disponible	
Titulación:	Lcdo. en Ciencias Biológicas
Categoría:	Profesor Titular
Tipo de vinculación Centro:	Tiempo parcial
Experiencia académica:	Desde 1990-91
Experiencia laboral:	Desde 1991-92
Adscripción Área Conocimiento:	Didáctica de las Ciencias Experimentales. Biología
Personal académico disponible	
Titulación:	Doctor en Ciencias de la Educación. Lcdo. en Filosofía
Categoría:	Profesor Titular
Tipo de vinculación Centro:	Tiempo parcial
Experiencia académica:	Desde 1997-98
Experiencia investigadora:	Sí
Experiencia laboral:	Desde 2004-05
Adscripción Área Conocimiento:	Didáctica y Organización Escolar. Comunicación Audiovisual y Publicidad. Lenguajes y Sistemas Informáticos. Sociología. Teoría e Hª de la Educación
Personal académico disponible	
Titulación:	Doctor en Veterinaria. Lcdo. en Historia
Categoría:	Profesor Titular
Tipo de vinculación Centro:	Tiempo completo
Experiencia académica:	Desde 1997-98
Experiencia investigadora:	Sí
Adscripción Área Conocimiento:	Teoría e historia de la Educación. Didáctica de las CC. Sociales. Psicología Evolutiva y de la Educación.
Personal académico disponible	
Titulación:	Lcda. en Filología Inglesa. Diplomada en Magisterio
Categoría:	Profesor Titular
Tipo de vinculación Centro:	Tiempo parcial
Experiencia académica:	Desde 2000-01
Experiencia laboral:	Desde 2002-03
Adscripción Área Conocimiento:	Didáctica de la Lengua y de la Literatura. Filología Inglesa.
Personal académico disponible	
Titulación:	Doctor en Ciencias Químicas
Categoría:	Profesor Titular
Tipo de vinculación Centro:	Tiempo parcial
Experiencia académica:	Desde 1976-77
Experiencia investigadora:	Sí
Experiencia laboral:	Desde 1976-77
Adscripción Área Conocimiento:	Didáctica de la Matemática. Didáctica de las Ciencias Experimentales.
Personal académico disponible	
Titulación:	Doctora en Psicología
Categoría:	Profesor Titular
Tipo de vinculación Centro:	Tiempo parcial
Experiencia académica:	Desde 1998-99
Experiencia investigadora:	Sí
Experiencia laboral:	Desde 1998-99
Adscripción Área Conocimiento:	Psicología básica. Psicología Evolutiva y de la Educación. Didáctica y Organización Escolar

Experiencia académica: años de docencia universitaria desde la inicial concesión de la venia docendi por la UEx.

Experiencia laboral: año de comienzo de contratos, considerando **exclusivamente** como experiencia laboral la docencia en niveles no universitarios de la enseñanza reglada (Bachillerato, Secundaria, Primaria, Infantil).

Experiencia investigadora: pertenencia a grupos de investigación oficiales, publicaciones, proyectos subvencionados, tesis doctoral en curso, etc.

La Ley Orgánica 4/2007, de Modificación de la Ley Orgánica de Universidades, establece en su disposición adicional novena, punto tercero, un plazo máximo de cuatro años desde su entrada en vigor (el 3 de mayo de 2007) para adaptar el profesorado de los centros privados de enseñanza adscritos a universidades públicas a lo establecido en el artículo 72 de esa misma Ley.

En el susodicho artículo 72 se exige que "al menos el 50 por ciento del total del profesorado deberá estar en posesión del título de Doctor", para luego precisar que "a estos efectos, el número total de profesores se computará sobre el equivalente en dedicación a tiempo completo". Dicha dedicación es fijada en el R. D. 898/1985, de 30 de abril, sobre el régimen del profesorado universitario, posteriormente modificado por los Reales Decretos 1200/1986, 554/1991 y 70/2000. En el primero de ellos, en su artículo 9 apartado 4º, se establece el mencionado "régimen de dedicación a tiempo completo", como de "ocho horas lectivas y seis horas de tutorías o asistencia al alumnado".

En la situación actual de la diplomatura en Magisterio, especialidad de Infantil, impartida en el Centro Universitario Santa Ana, y tras realizar el cálculo del número total de profesores considerando el número de horas de clase impartidas sobre la dedicación a tiempo completo, nos encontramos con que un 47,3 % de los profesores de dicha titulación poseen el grado de Doctor, lo que supone el casi total cumplimiento de lo establecido por la Ley. En breve, la defensa de la tesis de uno de los profesores de la plantilla permitirá superar el mencionado porcentaje, sin necesidad de agotar el plazo establecido por la Ley (3 de mayo de 2011).

Con respecto al grado, hemos realizado idéntico cálculo, encontrando que el porcentaje de doctores supera en todos los casos el mencionado porcentaje del 50%. Dicha situación podría mejorarse, incluso, ya que se está considerando la posibilidad de contratar a un doctor para el área de conocimiento de Psicología.

En todo caso, tras cada año de implantación del grado se realizará una evaluación de los resultados obtenidos, en la cual se propondrán las medidas oportunas de contratación de docentes para subsanar las deficiencias detectadas, incluyendo el porcentaje de doctores en la plantilla.

2. Personal de apoyo: El reducido número de nuestros estudiantes y el hecho de no necesitar personal administrativo ligado a los departamentos, hacen que consideramos adecuados nuestros actuales recursos humanos en el ámbito del personal de apoyo.

Mecanismos de que se dispone para asegurar que la contratación del profesorado se realizará atendiendo a los criterios de igualdad entre hombres y mujeres y de no discriminación de personas con discapacidad

Los Estatutos de la Universidad de Extremadura (aprobados en 2003) recogen en su artículo primero que "la UEx servirá a los intereses generales de la sociedad y de la educación superior, de acuerdo con los principios de libertad, pluralismo, participación e igualdad". El cumplimiento de tales principios es objeto del articulado del TÍTULO IV de dichos Estatutos (dedicado a la comunidad universitaria), precisándose en su artículo 159 que la Universidad garantizará la igualdad de oportunidades y la no discriminación de los miembros de la comunidad universitaria con discapacidades. Para ello establecerá las medidas necesarias que permitan a estas personas, según su caso, el acceso a la información y el acceso físico a las dependencias de la Universidad. A este respecto, el artículo 164.2 b) garantiza a los profesores de la UEx el derecho de disponer de los medios necesarios para el cumplimiento

de sus obligaciones, con atención específica a las personas con discapacidades y de acuerdo a las posibilidades con que cuente la Universidad.

En consecuencia a estos principios, los procesos selectivos de la UEx, regulados por los artículos 174 y 186 de sus Estatutos y por la Normativa para la contratación de profesorado de la UEx (aprobada por el Consejo de Gobierno de la Universidad de Extremadura de 1 de abril de 2004 y su modificación aprobada por Consejo de Gobierno de la Universidad de Extremadura de 18 de julio de 2007) aseguran que la selección y contratación de personal en la UEx se realiza con respeto a los principios constitucionales de igualdad, mérito, capacidad y publicidad. Ello ha permitido conseguir, en la práctica, una contratación paritaria de hombres y mujeres en las incorporaciones de nuevos profesores en los últimos 6 años.

No obstante ello, en lo que respecta a la no discriminación por razón de sexo, el Consejo de Gobierno de la UEx en su sesión del día 8 de marzo de 2004 creó, en una iniciativa del Vicerrectorado de Calidad y Formación Continua, la Oficina para la Igualdad cuyo objetivo está encaminado, básicamente, a la detección de situaciones de desigualdad y de violencia contra las mujeres en el ámbito universitario. En concreto, la Oficina para la Igualdad es responsable de las siguientes acciones:

- Promover la creación de recursos orientados a la información y el intercambio de conocimientos y experiencias en materia de igualdad.
- Crear recursos orientados al asesoramiento psicológico, la prevención y la detección precoz de situaciones de discriminación y violencia de género.
- Crear recursos enfocados al asesoramiento jurídico en materia de discriminación y violencia de género.
- Facilitar la celebración de encuentros o seminarios sobre estudios de género que informen a la comunidad universitaria de la necesidad de trabajar en el campo de la igualdad y la no discriminación.
- Apoyar la realización de estudios sobre la discriminación de género, y detectar, a través de ellos, la realidad y las necesidades de la comunidad universitaria.
- Promover la concesión de un premio anual (sin dotación económica) a la persona o entidad que se haya distinguido por la defensa de los derechos de la mujer.
- Colaborar con centros e instituciones para llevar a cabo políticas de igualdad.

Disponibilidad y adecuación de recursos materiales y servicios

Justificación de que los medios materiales y servicios clave disponibles (espacios, instalaciones, laboratorios, equipamiento científico, técnico o artístico, biblioteca y salas de lectura, nuevas tecnologías, etc.) son adecuados para garantizar el desarrollo de las actividades formativas planificadas, observando los criterios de accesibilidad universal y diseño para todos

DESCRIPCIÓN DE LOS RECURSOS DISPONIBLES:

Los edificios de que dispone la Facultad de Formación del Profesorado en el Campus Universitario de Cáceres, que ha de atender a 170 estudiantes de esta titulación, se pusieron en funcionamiento en el curso 1999-2000. Por su parte los de la Facultad de Educación de Badajoz datan de 1988. En líneas generales los edificios tienen una distribución adecuada a su uso. Además cuentan con varias zonas de aparcamientos, así como zonas verdes en sus alrededores.

Al ser las Facultades centros con estructura departamental en la que se imparten otras titulaciones (Psicopedagogía en Badajoz y Educación Social y Antropología Social en Cáceres), no existen infraestructura ni instalaciones diferenciadas y específicas para las titulaciones de Magisterio, sino que todas son compartidas por todas las titulaciones aunque se pueden encontrar espacios e instalaciones diferenciados: aulas, seminarios, laboratorios, servicios, biblioteca-sala de estudios, reprografía, instalaciones deportivas y cafetería.

Aulas. Cada una tiene distinta capacidad y algunas permiten la movilidad de sillas y mesas. Cuentan con recursos didácticos (pantalla, pizarra, cañón, ordenador, televisión y vídeo-Dvd) y todas presentan recursos y espacios adecuados para la impartición docente.

Seminarios. En las zonas destinadas a los despachos de los profesores existen seminarios que pertenecen a los distintos departamentos. Estos seminarios son organizados y utilizados por los profesores y tienen una capacidad para unas 10-15 personas. La dotación de los seminarios corre a cargo de los departamentos y los centros.

Laboratorios. Los centros disponen de aula de informática, aula de nuevas tecnologías y sala de ordenadores de alumnos. En todos ellos hay conexión a Internet y disposición de ordenadores. También se dispone de laboratorio de idiomas.

Servicios. Disponibles en todas las plantas y en todos los edificios.

Biblioteca-sala de estudios. Las salas de lectura tienen una capacidad para 125 personas, dotada con mesas de lectura y presentan un espacio adecuado para la consulta bibliográfica y el estudio.

Reprografía. Ambas facultades cuentan con servicio de reprografía que dan servicio a los alumnos y alumnas en jornada de mañana y tarde.

Residencia-colegios mayores. Existen convenios de la UEx con el ayuntamiento y la diputación de Cáceres para el uso de los apartamentos ubicados en el campus y para el Colegio Mayor San Francisco de Sande, respectivamente. Próxima a la Facultad de Educación de Badajoz se encuentra la Residencia Universitaria de la Caja de Ahorros de Badajoz. En este sentido las necesidades de alojamiento de los alumnos son atendidas por instituciones públicas y servicios privados (alquileres).

Cafetería. Gestionadas por empresas subcontratadas que ofrecen servicio tanto en horario de mañana como tarde. Proporcionan comidas.

La Facultad de Formación del Profesorado, que ha de atender a 170 estudiantes de esta titulación, dispone de los siguientes espacios y equipamientos para el desarrollo de la docencia:

Identificación	Sup. Útil	Nº de plazas	Fijo /Móvil	Pizarra	Pantalla	Retroproyector	Cañón	PC	Toma cañón	Pizarra elect.	Accesibilidad
AULA 0.1	93	90	F	1	1	1	1	1		1	Rampa centro
AULA 0.2	75	76	M	1	1	1	1	1			Rampa centro
AULA 0.3	85	84	F	1	1	1	1	1	-	-	Rampa centro
AULA 0.5	108	63	M	1	1	1	1	-	-	-	Rampa centro
AULA 1.1	86	90	F	1	1	1	1	1	-	1	Rampa centro Ascensor
AULA 1.2	90	90	F	1	1	1	1	1	-	-	Rampa centro Ascensor
AULA 1.3	90	90	F	1	1	1	1	1	-	-	Rampa centro Ascensor
AULA 1.5	54	63	F	1	1	1	-	-	-	-	Rampa centro Ascensor
AULA 1.6	58	39	M	1	1	1	-	-	-	-	Rampa centro Ascensor
AULA 2.1	84	90	F	1	1	1	1	-	-	1	Rampa centro Ascensor
AULA 2.2	57	54	F	1	1	1	1	-	-	-	Rampa centro Ascensor
AULA 2.3	116	32	M	1	-	-	-	-	-	-	Rampa centro Ascensor
AULA 2.4	77	54	F	1	1	1	-	-	-	-	Rampa centro Ascensor
AULA 2.5	72	32	M	1	1	1					Rampa centro Ascensor
AULA 2.6	71	48	F	1	1	1					Rampa centro Ascensor
Grande Grupos	260	111	M	1	1						Rampa centro
Gimnasio	298			1							Rampa centro
AULA A.1	90		F	1	1	1	1	1			Rampa centro
AULA A.2	90		F	1	1	1	1	1			Rampa centro
AULA A.3	90		F	1	1	1	1	1			Rampa silla Ascensor
AULA A.4	90		F	1	1	1	1	1			Rampa centro Ascensor
AULA A.5	90		F	1	1	1	1	1			Rampa centro Ascensor
AULA A6	90		F	1	1	1	1	1			Rampa centro

											Ascensor
Seminario Dibujo	63	35	F	1	1	1	1		1		Rampa centro Ascensor
Seminario Exp. plástica	53	35	F	1	1	1	1		1		Rampa centro Ascensor
Seminario Didáctica CC Experimentales	34	20	F	1	1						Rampa centro
Seminario Lengua y Literatura	37	18	M	1	1		1				Rampa centro Ascensor
Seminario C. SOCIALES	35	25	F/M								Rampa centro Ascensor
LAB. FÍSICA	88	37	F								Rampa centro
LAB. QUÍMICA	86	30	F/M	1	1		1				Rampa centro
LAB. BIOLOGÍA	106	85	M	1	1						Rampa centro
LAB. GEOLOGÍA	88	74	F/M	1							Rampa centro
LAB. CIENCIAS SOCIALES	34	15	M	1	1		1				Rampa centro Ascensor
LABORATORIO IDIOMA		25	F								Rampa centro Ascensor
Laboratorio de Audición y Lenguaje (edificio Anexo)			M								Rama centro Ascensor
Aula de Nuevas Tecnologías (edificio anexo)		20	F	1	1		1	1		1	Rampa centro
INFORMÁTICA 1 (edificio anexo)		30	F	1	1		1	1		1	Rampa centro
INFÓRMÁTICA 2	52	24	F	1	1		1	1		1	Rampa centro
BIBLIOTECA(4)	221	80	F							1	Rampa centro
SALÓN DE ACTOS	261		F		1		1	1			Rampa centro
SALA DE PROFESORES	37	15	F								Rampa centro
Salón de Grados		75	F								Rampa centro

En la Facultad de Formación del Profesorado de Cáceres se dispone de los siguientes espacios y equipamientos para el desarrollo de la docencia.

Identificación	Sup. Útil (m2)	Nº de plazas	Fijos / Móvil	Pizarra	Pantalla	Retro-proyector	Cañón	PC	Adaptabilidad
Aula 101	68,5785	50	M	1	1	1	1	0	SI
Aula 102	124,2452	104	F	1	1	1	1	0	SI
Aula 103	100,4992	88	F	1	1	1	1	0	SI
Aula 104	50,173	36	M	1	1	1	1	0	NO

Aula 105	73,919	50	M	1	1	1	1	0	NO
Aula 106	100,4992	88	F	1	1	1	1	0	SI
Aula 107	100,4992	88	F	1	1	1	1	0	SI
Aula 201	68,5785	50	M	1	1	1	1	0	SI
Aula 202	124,2452	112	F	1	1	1	1	0	SI
Aula 203	100,4992	88	F	1	1	1	1	0	SI
Aula 204	50,173	36	M	1	1	1	0	0	NO
Aula 205	174,4182	152	F	1	1	1	1	0	SI
Aula 206	100,4992	88	F	1	1	1	1	0	NO
Aula 302	124,2452	112	F	1	1	1	1	0	SI
Aula 303	100,4992	88	F	1	1	1	1	0	SI
Aula 304	50,173	36	M	1	1	1	0	0	NO
Aula 305	50,173	36	M	1	1	1	1	0	NO
Aula 306	50,173	36	M	1	1	1	0	0	NO
Aula 307	100,4992	88	F	1	1	1	1	0	SI
Aula 308	100,4992	88	F	1	1	1	1	0	NO
Nuevas tecnologías	68	48	F	1	0	0	0	0	NO
Plástica 1	79,44	30	F	1	1	0	0	0	SI
Plástica 2	111	56	F	1	0	0	0	0	SI
Aula Versátil	88,63	85	M	1	1	1	0	0	SI
Música1	79,51	70	M	1	1	1	1	0	NO
Música 2	82,99	54	M	1	0	1	0	0	SI
Danza	179,49	37	M	0	0	1	0	0	SI
Aula idiomas	68	50	F	1	0	0	0	0	NO
Aula Educación Física	311,04			0	0	0	0	0	NO
Seminario Etnología	15	4	M	0	0	0	0	0	NO
Seminario CC Educación	35	6	M	0	0	0	0	0	NO
Seminario CC Sociales	35	6	M	0	0	0	0	0	NO
Seminario CC Experimentales	35	6	M	0	0	0	0	0	NO
Seminario Psicología	35	6	M	0	0	0	0	0	NO
Seminario Lengua	30	6	M	0	1	0	0	0	NO

LABORATORIOS DE PRÁCTICAS

Identificación	Sup. Util (m2)	Nº de puestos
Geometría	60	42
Biología	68	30
Química Inorgánica	19,97	10
Ciencias Sociales	13,44	24
CC Experimentales	68	40
Etnología	32,31	4
Fotografía	21,27	6
Sala de Balanzas	13,43	
Biblioteca de laboratorios	16,68	
Laboratorio de Sonido	48,24	

DESPACHOS

Identificación	Sup. Util (m2)	Nº de puestos
80	9	1

SALAS DE INFORMÁTICA				
Identificación	Sup. Util (m2)	Nº de puestos	Uso docente	Uso público
Informática	68	18	si	no
Sala de Lectura	40	19	no	si
Tecnología	94,5	30	si	no
Educativa				

SALÓN DE GRADO	
Identificación	Sup. Util (m2)
301	9

SALAS DE ESTUDIO		
Identificación	Sup. Util (m2)	Nº de puestos
Sala de lectura	300	

OTRAS INSTALACIONES		
Identificación	Sup. Util (m2)	Uso
Observatorio astronómico	36	docente
Observatorio meteorológico		docente

Bibliotecas

La red de bibliotecas de la Universidad de Extremadura cuenta con los siguientes fondos:

- 456.265 monografías en papel.
- 7.073 publicaciones periódicas, 2.708 con suscripción vigente.
- 19.537 monografías electrónicas.
- 16.486 publicaciones periódicas electrónicas.
- 41 bases de datos en red.

Recursos Virtuales

La Universidad de Extremadura cuenta con un Campus Virtual que permite completar la formación que los alumnos reciben en las aulas. Apoyándose en las Nuevas Tecnologías de la Información y la Comunicación, este Campus Virtual pretende proporcionar a profesores y alumnos las herramientas necesarias para ampliar y mejorar el aprendizaje y la formación, con miras en el futuro profesional que impone la sociedad actual. El Campus Virtual presenta las siguientes herramientas de trabajo:

- Aula Virtual de la UEx para Primer y Segundo Ciclo (avuex)
- Aula Virtual para otros estudios (avuexplus)
- Aula Virtual para espacios de trabajo y coordinación (circuli)
- Manuales asistentes para la creación de asignaturas oficiales y de otros cursos
- Dispone de distintos proyectos vinculados: Avuex Extensa (para dar apoyo a la docencia de enseñanzas no universitarias), Campus Libre y Abierto CALA (para difusión y puesta en común del conocimiento y la cultura), Campus Virtual Compartido del Grupo 9 de Universidades (G9) (asociación de universidades que ofrece un programa compartido de asignaturas de libre configuración impartidas mediante sistemas telemáticos), Campus Virtual Latinoamericano CAVILA (asociación de universidades latinoamericanas para el fomento de la enseñanza y de la identidad latinoamericana) y, por último, la Plataforma Virtual de Formación Linex SP de la Junta de Extremadura.

Por otra parte, a través de la Red Inalámbrica de la UEx (RINUEX) y el proyecto EDUROAM, se dispone de cobertura de red inalámbrica Wi-Fi que garantiza el acceso a la red de los estudiantes en todos los Campus de la UEx y en el resto de universidades del proyecto EDUROAM.

Centro Universitario Santa Ana (centro adscrito a la UEx):

El Centro Universitario Santa Ana de Almendralejo se encuentra situado en un solar de 42.934 m², de los que se encuentran edificados 10.650 m², los otros 32.284 m² están dedicados a zonas deportivas, campos de experiencias y jardines. Se puso en funcionamiento en el curso 1969/1970 con la creación de una Escuela Normal, O.M. de 30-4-1970 (B.O.E. de 12 de mayo). A lo largo de los años, el Centro ha sido objeto de reformas parciales, así como de nuevas construcciones con el objeto de adaptarse a la impartición de las titulaciones que en el cursan los alumnos en la actualidad

Al ser un centro multicurricular, constituido por la Escuela Universitaria de Formación del Profesorado de EGB (O.M. de 27-6-1974, B.O.E. de 16 de julio) y la Escuela de Ingeniería Técnica Agrícola (R.D. 945/1980 de 14 de marzo, B.O.E. de 19 de mayo) donde se imparten las titulaciones: Magisterio, especialidad en Educación Infantil, en Educación Primaria y en Lengua Extranjera-Inglés (B.O.E. de 21-7-1998), Trabajo Social (B.O.E. de 2-10-1999) e Ingeniería Técnica Agrícola, especialidad en Industrias Agrarias y Alimentarias (B.O.E. de 9-3-2000), no existen infraestructuras ni instalaciones diferenciadas y específicas para las distintas titulaciones, sino que todas son compartidas por todas ellas.

El Centro cuenta en la actualidad con 25 aulas, repartidas en 2 edificios (7 aulas en el edificio metálico y 18 en el centro de estudios). Tienen distinta capacidad y permiten la movilidad de sillas y mesas. Todas presentan recursos y espacios adecuados para la impartición docente, tanto para clases magistrales como para pequeños seminarios. Disponen todas ellas de pizarra, pantalla, proyectores de transparencias y de diapositivas, además, 2 en el edificio metálico y 3 en el centro de estudios, disponen de cañón, ordenador, televisión y vídeo-dvd.

Disponen de un total de 4 laboratorios, su tamaño y equipamiento son adecuados en cuanto a funcionalidad. Cuenta también con una bodega y viñedo experimental. Además se dispone de un aula de música, de nuevas tecnologías, de dibujo y de informática con conexión a Internet.

Tiene baños disponibles en las dos plantas y en los dos edificios. Cuenta también con un servicio de reprografía que da servicio a los alumnos y alumnas en jornada de mañana y tarde, así como instalaciones deportivas, gimnasio, campos de fútbol, baloncesto.

En sus instalaciones se encuentra ubicada la Biblioteca y Hemeroteca "IX Marqués de la Encomienda", con una superficie de 435 m², distribuidos de la siguiente manera: sala de lectura con 45 puestos para los usuarios, 14 metros lineales de obras de referencia para consultas de libre acceso y 2 ordenadores para consulta del OPAC (Catálogo Público de Acceso en Línea). Depósito de libros con 7 salas y un total de 2.590 metros lineales de estanterías. Sala del archivo microfilmado con 3 puestos de consultas dotados con máquinas lectoras de microfilm. Con aproximadamente 137.000 registros, es hoy la segunda biblioteca en número de fondos extremeños tras la Biblioteca Nacional. La Hemeroteca cuenta con 2.534 cabeceras, además de 645 extremeñas, muchas de ellas del siglo XIX y principios del XX. Sistema de búsqueda informatizado.

Recursos:

a) Aulario : Edificio Metálico

Identificación	Sup. m²	Nº plazas	Pizarra	Pantalla	Retroproyector	Cañón	TV/Vídeo
Aula 1	95	58	1	1	1		1
Aula 2	95	58	1	1	1		
Aula 3	95	58	1	1	1	1	
Aula 4	95	58	1	1	1		
Aula 5	98	60	1	1	1		1
Aula 6	125	75	1	1	1		
Aula 7	195	120	1	1	1	1	

b) Aulario: Centro de Estudios

Identificación	Uso	Sup. m2	Nº puestos
Aula 1	Laboratorio 1	60	20
Aula 2	Laboratorio 2	60	20
Aula 3	Laboratorio 3	60	20
Aula 4	Laboratorio 4	60	20
Aula 5	Música	60	25
Aula 6	Informática	60	30
Aula 7	Reprografía	60	
Aula 8	Tecnología	100	45
Aula 9	Dibujo	100	40
Aula 10	Sala profesores	60	

Identificación	Sup. m2	Nº plazas	Pizarra	Pantalla	Retroproyector	Cañón	TV/Video
Aula 11	60	36	1	1	1	1	
Aula 12	60	36	1	1	1		1
Aula 13	60	36	1	1	1	1	
Aula 14	60	36	1	1	1		
Aula 15	60	36	1	1	1		1
Aula 16	100	60	1	1	1	1	
Aula 17	60	36	1	1	1		
Aula 18	100	60	1	1	1		1

c) Otras instalaciones

Identificación	Número	Sup. m2
Despachos	8	9
Salón de actos	1	200
Oratorio	1	50

Al ser un centro adscrito a la Universidad de Extremadura los estudiantes cuentan también con la red de biblioteca de la Universidad: 456.265 monografías en papel; 7.073 publicaciones periódicas, 2.708 con suscripción vigente; 19.537 monografías electrónicas; 16.486 publicaciones periódicas electrónicas; 41 bases de datos en red; así como de los Recursos Virtuales que dispone la Universidad.

JUSTIFICACIÓN DE LOS RECURSOS MATERIALES DISPONIBLES

De la descripción realizada se deduce que en la actualidad se cuenta con suficientes dotaciones de laboratorios, aulas y equipamiento didáctico y científico para asegurar la correcta docencia de la titulación, como viene realizándose en la actual Diplomatura en Magisterio, especialidad Educación Infantil. Por otro lado, la gestión, funcionalidad y mantenimiento de los diversos recursos materiales implicados en la docencia han sido atendidos en el SGIC de la UEx mediante el Proceso de Gestión de los Recursos Materiales y Servicios Propios del Centro (PRMSC). Con ello, tanto en la actualidad como en el futuro la UEx garantiza la calidad de los recursos disponibles para la docencia del grado propuesto.

Previsión

La Universidad de Extremadura dedicará en los presupuestos de 2009 y 2010 unas partidas tres millones de euros en cada anualidad para la adecuación, mejora y creación de laboratorios e infraestructuras docentes que faciliten la renovación metodológica que supone la implantación de los nuevos títulos adecuados al Espacio Europeo de Educación Superior.

Por otra parte, la Junta de Extremadura tiene previsto dotar a cada estudiante de nuevo ingreso en las titulaciones de Grado de un ordenador portátil personal.

Convenios de colaboración con otras instituciones (archivo pdf: ver anexo)

Resultados previstos

Justificación de los indicadores

Para la elaboración de los indicadores hemos utilizado los datos procedentes de:

- Documento A:

La Oficina de Convergencia Europea que figuran en la dirección:

<http://www.unex.es/unex/oficinas/oce/archivos/ficheros/documentos/planestudios/herramientas/estadisticas.pdf>

- Documento B:

El Informe para la Adecuación de la Oferta Formativa de la UEx al Espacio Europeo de Educación Superior, documento oficial de 192 páginas, elaborado en Noviembre de 2007 por una Comisión compuesta por Francisco Duque (presidente de la Comisión y Rector de la UEx), M^a José Martín, Antonio Hidalgo, Juan Manuel Sánchez, F. Javier Grande, Vicente Ramos, Manuel Barrantes, Manuel González, Jaime Rossell, José Luis Oncins, J. Samuel Sánchez, Mercedes Rico, Santiago Zapata, Fernando Henao, Ana Nieto, Silvia Torres, David Mañero, Juan Miguel Méndez, Pedro Rivero, Vidal L. Mateos y José Antonio Perea.

- Documento C:

Los "Indicadores de rendimiento académico según el Plan de estudio. Cursos 2005/06 y 2006/07" remitidos con fecha de 10 de julio de 2008 a los Directores de Departamento desde el Vicerrectorado de Calidad y Formación Continua para abordar el informe que Centros, Facultades y Departamentos tuvieron que hacer para la Evaluación del Profesorado en cuanto a la precepción de complementos económicos (convocatoria de mayo de 2008).

Para ofrecer los datos históricos (cursos 2005/06 y 2006/07) la Comisión ha elaborado a partir de los documentos B y C sus medidas, que ha cotejado con la información que aparece en el documento A en el caso de las tasas de graduación y abandono. Para las tasas de eficiencia se han tomado directamente los datos que aparecen en el documento A.

Tasa de graduación:

Porcentaje de estudiantes que finalizan la enseñanza en el tiempo previsto en el plan de estudios o en un año académico más en relación a su cohorte de entrada.

CURSO 2005/2006				CURSO 2006/2007			
Comisión		OCE		Comisión		OCE	
Ba	CC	Ba	CC	Ba	CC	Ba	CC
83,53%	75,29%	53,16%	77,03%	68,24%	75,29%	75,71%	79,41%
CURSO 2009/2010							
Ba		CC					
76%		75,29%					

Tasa de abandono:

Relación porcentual entre el número total de alumnos de una cohorte de nuevo ingreso en primer curso que debieron finalizar la titulación en el curso anterior y que no se han matriculado ni en ese curso ni en el anterior (es decir, no se han matriculado en los dos últimos cursos).

CURSO 2005/2006				CURSO 2006/2007			
Comisión		OCE		Comisión		OCE	
Ba	CC	Ba	CC	Ba	CC	Ba	CC
4,80%	8,24%	7,59%	8,11%	9,93%	8,89%	2,86%	5,88%

CURSO 2009/2010	
Ba	CC
7,37%	8,57%

Tasa de eficiencia:

Relación porcentual entre el número total de créditos del Plan de estudios a los que debieron haberse matriculado a lo largo de sus estudios el conjunto de graduados de un determinado año académico y el número total de créditos en los que realmente han tenido que matricularse.

CURSO 2005/2006				CURSO 2006/2007			
Comisión		OCE		Comisión		OCE	
Ba	CC	Ba	CC	Ba	CC	Ba	CC
Sin datos alternativos	95.55%	89,94%		Sin datos alternativos	95.75%	87.39%	

CURSO 2009/2010	
Ba	CC
95.65%	88.66%

CENTRO UNIVERSITARIO SANTA ANA

curso 2005/2006				curso 2006/2007			
Tasa de abandono (%)	Tasa de graduación (%)	Duración media de la carrera (años)	Tasa de eficiencia (%)	Tasa de abandono (%)	Tasa de graduación (%)	Duración media de los carrera (años)	Tasa de eficiencia (%)
5,26	68,42	3,06	96,69	13,64	77,27	2,76	94,86

Con los datos anteriores, el cambio en la sistemática docente y la ampliación de la actual diplomatura en un curso académico, parece razonable proponer los siguientes objetivos:

- Tasa de abandono: no más de 15% de los alumnos matriculados en una promoción deberían abandonar sus estudios (media actual: 9,45; valor máximo: 13,64).
- Tasa de graduación: como mínimo, un 60% de los alumnos deben graduarse en 4 ó 5 años (media actual: 72,85; valor mínimo: 68,42).
- Tasa de eficiencia: la relación entre los créditos necesarios y realmente matriculados no debería ser inferior al 85% (media actual: 95,78; valor mínimo: 94,86).
- Duración de los estudios: el promedio en años para superar el programa de grado no debería superar los 4,4 años (media actual: 2,91; valor máximo: 3,06).

Tasa de graduación	75.65	Tasa de abandono	7.97	Tasa de eficiencia	92.15
---------------------------	-------	-------------------------	------	---------------------------	-------

Denominación	Definición	Valor
---------------------	-------------------	--------------

Progreso y los resultados de aprendizaje de los estudiantes

Hasta la fecha la UEx no dispone de un sistema generalizado y uniforme de análisis y revisión del progreso y resultado de aprendizaje de sus estudiantes.

El procedimiento general que la Universidad de Extremadura establece para valorar el progreso y los resultados de aprendizaje de los estudiantes es:

- Trabajo Fin de Grado.
- Sistema de acreditación de las competencias generales de dominio de las TIC's y de conocimiento de idiomas.

Por otra parte, el Sistema Interno de Garantía de la Calidad de la UEx ha previsto en su Proceso para Garantizar la Calidad de los Programas Formativos la realización anual del análisis de los resultados de aprendizaje dentro de un Proceso de análisis de los resultados en el que el Comité de Calidad de la Titulación recopilará datos e indicadores para la evaluación y seguimiento de la actividad de enseñanza y aprendizaje, a fin de elaborar el informe de calidad

de la titulación y permitir, con ello, que las Juntas de Centro revisen sus programas formativos.

Garantía de calidad

Información sobre el sistema de garantía de calidad (archivo pdf: ver anexo)

La Universidad de Extremadura ha participado, durante el curso 2007/08, en el Programa AUDIT de la ANECA para la elaboración de Sistemas de Garantía de Calidad (SGIC) en Centros Universitarios a través de los Centros Escuela Politécnica y Facultad de Ciencias del Deporte. En Consejo de Gobierno se acordó que todos los Centros de la UEx implantarían durante el último trimestre de 2008 el SGIC elaborado, adaptándolo a las peculiaridades del Centro y de sus titulaciones. Los procesos elaborados pueden verse en la tabla que se adjunta y se recogen en la dirección web <http://www.unex.es/unex/gobierno/direccion/vicedoc>

PROCESO UEX	DIRECTRIZ ANECA
PROCESO PARA DEFINIR LA POLÍTICA Y OBJETIVOS DE CALIDAD (PPOC)	1.0
PROCESO PARA GARANTIZAR LA CALIDAD DE LOS PROGRAMAS FORMATIVOS (PCPF)	1.1 – 1.2.c
PROCEDIMIENTO DE SUSPENSIÓN DE ENSEÑANZAS (PRSEE)	1.2.c
PROCESO DE CAPTACIÓN DE ESTUDIANTES (PCE)	1.2.a
PROCESO DE DEFINICIÓN DE PERFILES Y ADMISIÓN DE ESTUDIANTES (PPAE)	1.2.a
PROCESO DE ORIENTACIÓN AL ESTUDIANTE (POE)	1.2.b
PROCESO DE GESTIÓN DE MOVILIDAD DE ESTUDIANTES (PME)	1.2.d
PROCESO DE GESTIÓN DE LA ORIENTACIÓN PROFESIONAL (POP)	1.2.e
PROCEDIMIENTO DE INSERCIÓN LABORAL (PRIL)	1.2.e
PROCESO DE GESTIÓN DE PRÁCTICAS EXTERNAS (PPE)	1.2.f
PROCESO DE GESTIÓN DE QUEJAS Y SUGERENCIAS (PQS)	1.2.g
PROCESO DE RECLAMACIONES (PR)	1.2.g
PROCESO DE PLANIFICACIÓN Y DEFINICIÓN DE POLÍTICAS DEL PAS (PPAS)	1.3.a – 1.3.b

PROCESO UEX	DIRECTRIZ ANECA
PROCESO DE PLANIFICACIÓN Y DEFINICIÓN DE POLÍTICAS DEL PDI (PPDI)	1.3.a – 1.3.b
PROCESO DE FORMACIÓN DEL PAS (FPAS)	1.3.c
PROCESO DE FORMACIÓN DEL PDI (FPDI)	1.3.c
PROCESO DE EVALUACIÓN DEL PDI (EPDI)	1.3.d
PROCESO DE GESTIÓN DE LOS RECURSOS MATERIALES Y SERVICIOS PROPIOS DEL CENTRO (PRMSC)	1.4.a
PROCESO DE GARANTÍA INTERNA DE CALIDAD DEL SERVICIO DE PREVENCIÓN (PSP)	1.4.b
PROCESO DE GESTIÓN DE INFORMACIÓN Y ATENCIÓN ADMINISTRATIVA (PSIAA)	1.4.b
PROCESO DE GESTIÓN DE LOS SERVICIOS BIBLIOTECARIOS (PSB)	1.4.b
PROCESO DE GESTIÓN DEL SERVICIO DE ACTIVIDAD FÍSICA Y DEPORTIVA (PSAFD)	1.4.b
PROCESO DE ANÁLISIS DE LOS RESULTADOS (PAR)	1.5
PROCESO DE PUBLICACIÓN DE INFORMACIÓN SOBRE TITULACIONES (PPIT)	1.6
PROCESO DE FORMACIÓN CONTINUA (PFC)	-
PROCESO DE GESTIÓN DE LOS SERVICIOS BIBLIOTECARIOS (PSB)	1.4.b
PROCESO DE EVALUACIÓN DEL PDI (PEPDI)	1.3.1.d

La estructura de Gestión de la Calidad de la UEx adaptada al AUDIT (Ver documento *EGCUEx, del SGIC*) está coordinada por el Responsable del Sistema de Gestión de la Calidad de la UEx, que es la Vicerrectora de Calidad, existiendo en cada Centro un **Responsable del SGIC**, de categoría equivalente a un vicedecano/subdirector, que tiene definidas las siguientes funciones:

- Coordinar la elaboración del SGIC de acuerdo con las directrices del Vicerrectorado de Calidad.
- Velar por la implantación del SGIC.
- Revisar el funcionamiento del SGIC.
- Elaborar el Manual de Calidad del Centro.
- Elaborar los informes de seguimiento del SGIC.
- Informar al equipo de dirección del Centro, al Vicerrector de Calidad y a la Comisión de Garantía de Calidad, del funcionamiento del SGIC, de los resultados de los procesos y de las acciones de mejora necesarias.
- Informar a Junta de Centro de los temas de calidad del Centro.
- Ser el interlocutor del Centro con el Vicerrector de Calidad en los temas relacionados con la calidad.
- Coordinar el trabajo de las Comisiones de Calidad de Titulación del Centro.
- Velar por la implantación y seguimiento de las acciones de mejora del SGIC y de los diferentes procesos contemplados en el SGIC.
- Elaborar el borrador de los informes de calidad del Centro.
- Informar a los diferentes grupos de interés.

En la figura siguiente puede verse la estructura de Gestión de Calidad de la UEx. En ella, la CCED es la Comisión Coordinadora de Evaluación de la Docencia encargada, por Estatutos, de definir los criterios para la evaluación de la actividad docente del profesorado.

Estructura de “gestión de calidad”

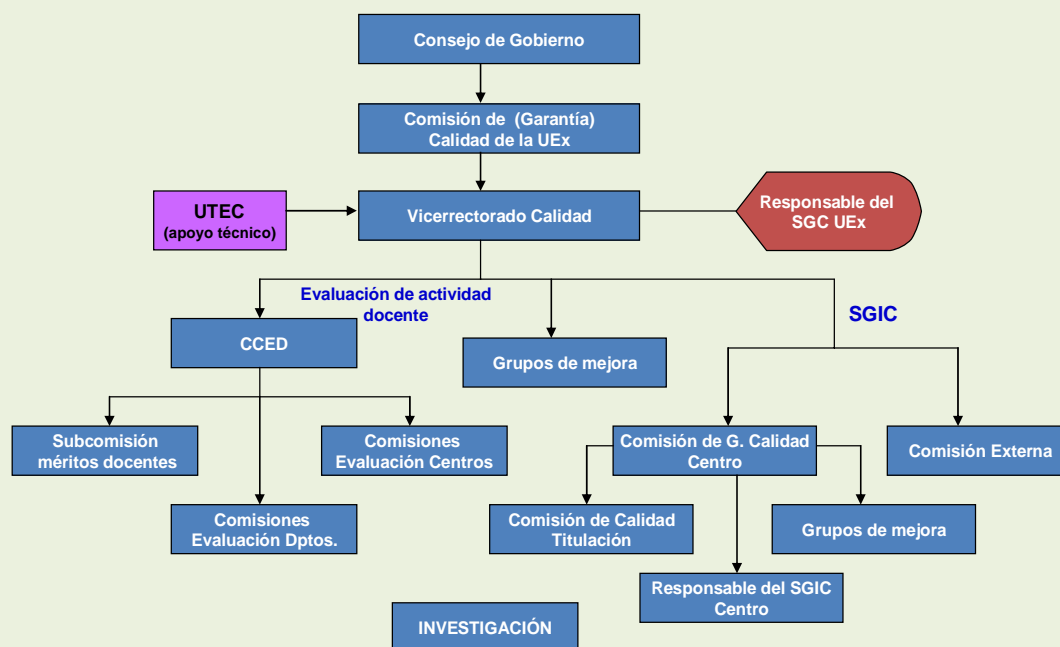

La **Comisión de Garantía de Calidad del Centro**, está compuesta por el Decano, el Responsable del SGIC, el Administrador, los Coordinadores de las Comisiones de Calidad de todas las titulaciones, dos alumnos y un representante del PAS del Centro y tiene las siguientes funciones:

- Elaborar el SGIC del Centro de acuerdo con las directrices de la UEx y las instrucciones del Vicerrectorado de Calidad.
- Revisar el funcionamiento del SGIC.
- Aprobar el Manual de Calidad del Centro.
- Aprobar los informes de seguimiento del SGIC.
- Proponer a Junta de Centro los criterios de funcionamiento y actuación de las Comisiones de Calidad de Titulación del Centro, de acuerdo con los criterios generales de la UEx.
- Aprobar la implantación de acciones de mejora del SGIC y de los diferentes procesos contemplados en el SGIC.
- Aprobar los informes de calidad del Centro.
- Aprobar la información a suministrar a los diferentes grupos de interés.

Responsables del sistema de garantía de calidad del plan de estudios

Tal como se recoge en el documento sobre la *Estructura de Gestión de la Calidad* y en el *Proceso para Garantizar la Calidad de los Programas Formativos*, las personas y órganos responsables de garantizar la calidad del plan de estudios, en los diferentes niveles y funciones, son: la Comisión de Garantía de Calidad de la UEx, el Consejo de Gobierno, la Comisión de Planificación Académica, los Vicerrectorados de Planificación Académica y de

Calidad, la Junta de Centro, la Comisión de Garantía de Calidad del Centro, la Comisión de Calidad de la Titulación y el Coordinador de dicha Comisión.

La **Comisión de Calidad de la Titulación** está compuesta por el coordinador, dos alumnos, seis profesores de áreas implicadas en la titulación y un representante del PAS. Y tiene como funciones principales:

- Impulsar la coordinación entre los profesores y materias del título.
- Velar por la implantación y cumplimiento de los requisitos de calidad del plan de estudios.
- Analizar el cumplimiento de los objetivos de la titulación y revisar los perfiles de ingreso y egreso de los estudiantes.
- Evaluar el desarrollo del programa formativo, analizando la eficacia de las acciones de movilidad y las prácticas diseñadas, de los métodos de enseñanza-aprendizaje utilizados, de la evaluación aplicada a los estudiantes y de los medios humanos y materiales utilizados.
- Analizar los resultados de la evaluación y seguimiento del plan de estudios.
- Proponer acciones de mejora del programa formativo.
- Velar por la implantación de las acciones de mejora de la titulación.
- Elaborar información para los diferentes grupos de interés.

Procedimientos de evaluación y mejora de la calidad de la enseñanza y el profesorado

En el *Proceso para Garantizar la Calidad de los Programas Formativos (PCPF)*, se establece el modo en que se proponen los títulos y se elaboran los planes de estudio. En él se incluye también cómo se lleva a cabo el proceso de desarrollo de la enseñanza, así como la evaluación y el seguimiento del programa formativo.

El proceso de desarrollo de la enseñanza, incluido como proceso propio dentro del proceso para garantizar la calidad de los programas formativos, se inicia con la definición de enseñanzas y actividades acordes a los objetivos del programa formativo, la mayoría de las cuales aparecen recogidas ya en el plan de estudios.

En el PCPF confluyen diferentes procesos diseñados independientemente en el SGIC, como el de acceso, los de orientación, movilidad, prácticas, gestión de recursos materiales, evaluación del aprendizaje, gestión de quejas y sugerencias, evaluación de la actividad docente del profesorado y análisis de resultados.

La evaluación del desarrollo de la enseñanza abarca varios aspectos: la valoración de las guías docentes diseñadas, el análisis de los resultados de aprendizaje (Proceso de análisis de resultados), la evaluación de la actividad docente del profesorado (Proceso de evaluación de la actividad docente), el análisis de los recursos materiales utilizados y necesarios, la evaluación de las prácticas externas realizadas y las acciones de movilidad llevadas a cabo, y la evaluación del desarrollo del programa de orientación a los estudiantes, fundamentalmente.

Los resultados de la evaluación de este proceso, realizada a diferentes niveles por los centros, departamentos y servicios implicados así como por el Vicerrectorado de Calidad, se publicarán en un informe anual de desarrollo de la enseñanza y formarán parte del informe de calidad de la titulación que incluirá, entre otros aspectos, información sobre la satisfacción de todos los participantes en el proceso: gestores, profesores, estudiantes y PAS, que será recogida por la Comisión de Calidad de la Titulación y la UTEC.

Respecto a la evaluación y seguimiento del programa formativo, para la elaboración del informe de calidad de la titulación por parte de la Comisión de Calidad de la Titulación, que habrá de realizarse de forma completa cada 4 años- tiempo de duración de los estudios de grado-, se analizarán los informes anuales de desarrollo de la enseñanza, los indicadores

globales de rendimiento del programa formativo (resultados del programa) la consecución de los objetivos formativos por parte de los estudiantes al finalizar la titulación, los resultados de inserción laboral de los egresados (recogidos por la UTEC, la Oficina de Empresas y la Oficina de Orientación Laboral), teniendo en cuenta la opinión de los empleadores, el programa formativo desarrollado en su conjunto, los recursos humanos (PDI, PAS) participantes y el propio Sistema de Garantía Interna de Calidad (SGIC).

Los encargados de recoger la información necesaria para realizar el análisis serán el propio centro, a través de la Comisión de Garantía de Calidad del Título y la UTEC.

El informe de calidad elaborado, incluirá la propuesta de acciones de mejora y será la base para, en su caso, proceder a la revisión de la oferta realizada y de los programas planteados. En el caso de que de la revisión de dicha oferta se concluya que no es adecuada, se procederá a la revisión del cumplimiento de los criterios de suspensión del título por parte de los Vicerrectorados de Calidad y de Planificación Académica que habrán de realizar, en su caso, la propuesta de suspensión al Consejo de Gobierno de la UEx. Si de la revisión de la oferta se concluye que es adecuada, se estudiarán por el Comité de Calidad de la UEx y el Consejo de Gobierno, las propuestas de mejora planteadas para la titulación y, si entre éstas se encuentra la modificación del plan de estudios, habrá de ser tramitada de igual forma que la aprobación del plan. Las propuestas de mejora planteadas habrán de identificar el responsable de llevarlas a cabo, el plazo previsto de implantación y el encargado de supervisar dicha implantación que, en todo caso, habrá de informar a Comisión de Calidad de la Titulación del proceso seguido y los resultados obtenidos

Procedimiento de evaluación y mejora del profesorado.

Mediante la participación en el Programa DOCENTIA, la Universidad de Extremadura ha elaborado y aprobado el *Programa de Evaluación de la Actividad Docente del Profesorado*, evaluado positivamente por la ANECA. En dicho proceso participan la Comisión Coordinadora de Evaluación de la Docencia (CCED), la Comisión de Evaluación del Centro y las Comisiones de Evaluación de los Departamentos.

La CCED está formada por el Rector, la Vicerrectora de Calidad, un representante de la UTEC, todos los Decanos/Directores de Centro, un profesor y un alumno de cada Centro, elegidos por la Junta de Centro, un representante de la Junta de PDI y otro representante del Comité de Empresa del PDI, y tiene como funciones:

- Presentar al Consejo de Gobierno, para su aprobación, planes de evaluación del profesorado.
- Aprobar los procedimientos necesarios para la difusión de los resultados.
- Elaborar los modelos de informes necesarios para llevar a cabo el proceso.
- Aprobar los informes finales de calidad de la docencia.
- Elaborar criterios que garanticen la uniformidad en los planteamientos de los sistemas de garantía de calidad de la docencia de futuros planes de estudio
- Aprobar la memoria final de evaluación, seguimiento y acreditación de titulaciones e informar de la misma al Comité de Calidad y al Consejo de Gobierno para la aprobación por parte de estos últimos órganos de las acciones de mejora necesarias.
- Proponer a Consejo de Gobierno las acciones que sean pertinentes para la mejora de la calidad de la docencia en la Universidad.

La Comisión de Evaluación del Centro está constituida por el Decano, cinco profesores de áreas distintas y tres alumnos, y tiene como funciones:

- Supervisar anualmente los programas de asignaturas entregados y el cumplimiento de las obligaciones docentes.
- Elaborar los informes de evaluación correspondientes a los cargos académicos para

los profesores del centro.

- Proponer al Vicerrector de Calidad actividades de formación del profesorado adscrito al Centro y cualquier otra actuación, encaminada a la mejora de los resultados de evaluación de dicho profesorado.
- Estudiar las reclamaciones docentes presentadas en el Centro.
- Organizar y llevar a cabo el proceso de recogida de encuestas de satisfacción con la actuación docente.

La Comisión de Evaluación de los Departamentos, está constituida por el Director y hasta cinco profesores de áreas distintas (si es posible), y tiene como funciones:

- Supervisar anualmente los programas de asignaturas elaborados y el cumplimiento de las obligaciones docentes del profesorado.
- Elaborar los informes de evaluación correspondientes a los cargos académicos para los profesores del departamento.
- Proponer al Vicerrector de Calidad actividades de formación del profesorado adscrito al Departamento y cualquier otra actuación, encaminada a la mejora de los resultados de evaluación de dicho profesorado.
- Estudiar las reclamaciones docentes presentadas en el Centro sobre profesorado del Departamento.

La evaluación del profesorado se realiza en diferentes niveles: del profesorado novel, obligatoria de todo el profesorado, voluntaria para los complementos autonómicos y para la excelencia. Los aspectos evaluados se pueden englobar en tres grandes grupos: planificación, desarrollo y resultados, y las fuentes de las que se obtiene información son diversas: estudiantes, responsables académicos de departamentos y centros (a través de las comisiones de evaluación correspondientes), el propio profesor evaluado y las bases de datos institucionales.

Como consecuencia del proceso de evaluación, los resultados se han de tener en cuenta (a partir del tercer año de aplicación del programa, en que dicho programa deje de estar en pruebas) para la renovación de contratos, la promoción, la adjudicación de proyectos, los programas de formación específicos, etc.

Para la mejora de la actividad del profesorado, la Universidad de Extremadura dispone de planes de formación que diseña a partir de la experiencia de los planes previos y de las propuestas y sugerencias de Vicerrectorados, Centros, Departamentos y profesores. El plan de formación se lleva a cabo a través del Servicio de Orientación y Formación Docente (SOFD), heredero del antiguo ICE y la asistencia a los cursos y talleres es voluntaria por parte del profesorado, si bien el Proceso de Evaluación de la Actividad Docente del Profesorado contempla la asistencia obligatoria a determinados cursos de determinados profesores. El Proceso de Formación del Profesorado aparece recogido en la documentación del SGIC.

Procedimiento para garantizar la calidad de las prácticas externas y los programas de movilidad.

Los Centros de la Universidad de Extremadura llevan ya una trayectoria de varios años en la gestión de la movilidad de estudiantes a través de los diferentes programas nacionales e internacionales y en la gestión de prácticas externas, con lo que han obtenido una experiencia muy valiosa para las propuestas de dichas acciones en los nuevos títulos. En el SGIC se han diseñado los Procesos de Gestión de Prácticas Externas y de Gestión de la Movilidad de estudiantes, en ellos se contempla el modo en que se recoge la satisfacción de todos los implicados en el proceso y cómo, en función de los resultados obtenidos, se modifican los procesos.

Procedimiento de análisis de la inserción laboral de los graduados y de la satisfacción con la formación recibida.

Desde el año 2003, la Universidad de Extremadura ha realizado diversos estudios de inserción laboral de sus titulados y ha participado en estudios coordinados por la ANECA. En los estudios realizados, se recogen los datos de empleo de los egresados, su satisfacción con la enseñanza recibida y la adecuación de dicha enseñanza a su trabajo, así como las competencias y la formación adicional que le han demandado para acceder al mercado de trabajo, entre otras cuestiones interesantes.

En los últimos años en la UEx se ha diseñado, elaborado y mejorado una plataforma de empleo, llamada PATHFINDER, que ha gestionado un elevado número de ofertas de trabajo de empresas e instituciones, tanto de la región como de fuera de ella. Todos los años, los responsables de la plataforma elaboran un informe sobre las ofertas gestionadas.

Finalmente, hay que destacar la presencia en los campus de Cáceres y Badajoz de sendas oficinas de Orientación Laboral gestionadas por personal de Servicio Extremeño Público de Empleo, que, aparte de orientar a los estudiantes y facilitarles su transición al mercado de trabajo, suministra una información muy valiosa sobre el empleo de nuestros estudiantes, a través de los datos recogidos en sus bases.

En el SGIC se recoge el *Procedimiento de Estudio de la Inserción Laboral (PRIL)*

Procedimiento para el análisis de la satisfacción de los distintos colectivos implicados (estudiantes, personal académico y de administración y servicios, etc.) y de atención a las sugerencias y reclamaciones.

Todos los procesos elaborados en el SGIC de los Centros de la UEx, contemplan la recogida de la satisfacción de los grupos de interés (generalmente, PDI, estudiantes y PAS, aunque algunos procesos contemplan más grupos de interés) tanto con el proceso en sí como sobre aspectos concretos del proceso. Los responsables de llevar a cabo dicha recogida, así como el análisis de los resultados son, generalmente, los responsables del proceso.

Al mismo tiempo, la UTEC lleva a cabo encuestas de satisfacción de usuarios con los diferentes Servicios y Unidades de la UEx, entre los que cabe destacar, en relación con los programas formativos y su gestión, encuestas de satisfacción sobre las secretarías general y de Centros, el Registro General de la UEx, el Servicio de Información y Atención Administrativa, etc. Las encuestas llevan un campo abierto para la aportación de sugerencias y críticas concretas y, con su estudio, se elabora un informe que sirve de base para el diseño de mejoras en el servicio correspondiente.

Finalmente, dentro del SGIC aparecen recogidos los *Procesos de Gestión de Reclamaciones* de los estudiantes y de *Gestión de Quejas y Sugerencias*. El primero de los procesos mencionados, referido a las reclamaciones de exámenes, contempla la forma en que han de hacerse públicos los criterios de evaluación, así como su vigencia y cómo el alumno puede revisar su evaluación, en primera instancia ante el profesor y a continuación, si existe no conformidad, ante la Comisión de Reclamación del Centro.

El segundo proceso, tiene por objeto establecer la sistemática a aplicar en la gestión y tratamiento de las quejas y sugerencias dirigidas a la UEx por sus usuarios, de manera que se facilite la participación de éstos mismos y posibilitando con ello una mejora continua acorde a las peticiones formuladas. Las quejas o sugerencias se pueden presentar a través de los registros de la UEx o de los buzones que a tal fin existirán en los Centros y en la página web principal, serán recogidas y dirigidas a quien corresponda, para su resolución, por el Responsable del Centro o por el Responsable de la Unidad Central. De las gestiones realizadas, así como de su admisión o no a trámite y de la resolución, se dará cuenta al Vicerrectorado de Calidad y al interesado. Se contempla también un mecanismo de seguimiento de la resolución de la queja o sugerencia.

Procedimiento de análisis de los resultados

El Equipo Directivo, de acuerdo con las instrucciones y directrices procedentes del Vicerrectorado de Calidad y Formación Continua, definirá el órgano y las personas implicadas en la medición y análisis de los resultados.

Para ello se apoyará en la Comisión de Garantía de Calidad del Centro, donde se encuentran representados los estudiantes, PDI, PAS y Equipo directivo. Dado que el Proceso de análisis de los resultados es de gran alcance y se entiende como una evaluación final de todo el programa formativo y de su repercusión en la sociedad, esta comisión identificará las categorías de resultado objeto de estudio (resultados de aprendizaje, satisfacción, inserción laboral, etc.). Para ello tendrá en cuenta la normativa vigente y las indicaciones del Vicerrectorado de Calidad y Formación Continua en cuanto a establecer las categorías comunes a todos los Centros que deberán estar incluidos en las memorias anuales de revisión de resultados así como los marcos de referencia que determinan la política y los objetivos de calidad del Centro, los procesos recogidos en los mecanismos de calidad interna, el programa formativo del Centro y el Plan estratégico de la Universidad.

Tras esta identificación de categorías a estudiar, la Comisión de Garantía de Calidad del Centro revisará los mecanismos e indicadores estandarizados existentes que permitan evaluar, de una manera fiable, los aspectos de funcionamiento académico y en caso necesario podrá definir otros nuevos.

Una vez establecidas las categorías y los mecanismos de obtención de información, la Comisión de Garantía de Calidad del Centro con la colaboración de la Unidad Técnica de Evaluación y Calidad (UTEC) así como de los órganos, unidades o servicios implicados que tengan relación con las fuentes de información, procederá a la recogida de datos, con especial utilización de los datos del documento Observatorio de Indicadores. Este documento contiene las definiciones de los indicadores para el análisis de los resultados así como los datos para cada titulación. Con los datos referidos se efectuará un análisis estadístico, elaborando resultados sobre el aprendizaje y satisfacción del alumnado, sobre PDI, sobre PAS, sobre recursos materiales, y sobre la sociedad (egresados y empleadores).

La Comisión de Garantía de Calidad del Centro establecerá la validez y fiabilidad de los datos. Si no fueran suficientes ni válidos habría que volver a definir los mecanismos de obtención de datos. En caso de que fueran suficientes y válidos, se haría el análisis y evaluación de los resultados, aplicándose los indicadores estandarizados y elaborando un documento que recoja dicho análisis. Dicho análisis deberá informar sobre resultados de las categorías objeto de estudio:

- Resultados del aprendizaje.
- Resultados de la inserción laboral.
- Satisfacción de los grupos de interés (alumnos, profesores, PAS, empresarios...).
- Diagnóstico de necesidades de grupos de interés relativos a la calidad de las enseñanzas.
- Resultados en el profesorado.
- Resultados en el alumnado.
- Resultados académicos.
- Resultados servicios.
- Resultados investigación.
- Resultados en la sociedad.
- Resultados relativos a las quejas y sugerencias.

La información de los grupos de interés a cerca de los resultados del Centro y sobre su satisfacción será recogida a partir de encuestas que influirán en el análisis que realice la

Comisión, mientras que los resultados académicos serán proporcionados por la Unidad Técnica de Evaluación y Calidad a partir de las bases de datos de la Universidad, los relativos a las necesidades de los grupos de interés sobre la calidad de la enseñanza se obtendrán a partir del Proceso de garantía y mejora de la calidad del PDI y de apoyo a la docencia y el resto de resultados a partir de la información recabada en el resto de procesos que componen el Sistema de Garantía Interna de Calidad de la UEx.

A partir de dicho documento el Responsable de Calidad del Centro, de acuerdo con la Comisión de Garantía de Calidad del Centro, elaborará anualmente una memoria final, que será estudiada por el Equipo Directivo, donde se reflejen el análisis de los resultados obtenidos ese año y el plan de mejora, relativa a todas las categorías objeto de estudio, así como una evaluación del propio proceso. A modo informativo y para recabar la opinión de la Sociedad respecto a este análisis se enviará la memoria a representantes de Colegios profesionales, Administraciones públicas y Empresas privadas relacionadas con las titulaciones que imparte el Centro.

La Junta de Centro, en la que se encuentra representados todos los grupos de interés, aprobará y refrendará dicho documento, y establecerá los mecanismos para llevar a cabo el plan de mejora, cuyo responsable a la hora de su implantación es el Responsable de Calidad del Centro, relativo a los diferentes procesos así como la toma de decisiones sobre la oferta formativa, el diseño de las titulaciones y sus objetivos; sobre los sistemas de apoyo y orientación a los estudiantes, metodología de enseñanza y evaluación de aprendizajes; y sobre la publicación de información actualizada de las titulaciones, afectando por ello a los procesos del Sistema de Garantía Interna de Calidad de la UEx, que se relacionan a continuación:

- Definir la política y objetivos de calidad (PPOC).
- Garantía la calidad de los programas formativos (PCPF).
- Captación de estudiantes (PCE).
- Definición de perfiles y admisión de estudiantes (PPAE).
- Orientación al estudiante (POE).
- Gestión de movilidad de estudiantes (PME).
- Gestión de la orientación profesional (POP).
- Gestión de prácticas externas (PPE).
- Gestión de quejas y sugerencias (PQS).
- Reclamaciones (PR).
- Planificación y definición de políticas del PAS (PPPAS).
- Planificación y definición de políticas del PDI (PPDI).
- Formación del PAS (PFPAS).
- Formación del PDI (PFPDI).
- Evaluación del PDI (PEPDI).
- Gestión de los recursos materiales y servicios propios del Centro (PRMSC).
- Garantía interna de calidad del Servicio de prevención (PSP).
- Gestión de información y atención administrativa (PSIAA).
- Gestión de los Servicios bibliotecarios (PSB).
- Gestión del Servicio de actividad física y deportiva (PASFD).
- Publicación de información sobre titulaciones (PPIT).
- Formación continua (PFC).

La memoria final, será enviada al Vicerrectorado de Calidad y Formación Continua para su verificación y supervisión. Finalmente el Responsable de Calidad del centro será el responsable de que la memoria sea publicada y difundida a todos los grupos de interés en la página Web del Centro, pudiendo utilizar para ello el Proceso de Publicación de Información (PPIT).

Criterios específicos de extinción del título.

El Proceso para Garantizar la Calidad de los Programas Formativos, contempla específicamente un Procedimiento de suspensión de enseñanzas por el que, una vez analizados si se cumplen o no los criterios de suspensión de enseñanzas, se indica lo que ha de hacerse para extinguir las enseñanzas correspondientes y garantizar los derechos de los estudiantes. En este sentido, ha de contemplarse, en todo caso que:

- o La extinción o suspensión de enseñanzas se realizará curso a curso, comenzando por primero.
- o Se garantizará que todos los alumnos que hayan comenzado el plan de estudios a extinguir, puedan terminarlo disponiendo para ello de hasta seis convocatorias por materia.
- o En los casos en que la extinción se produzca por modificación sustancial del plan de estudios de un título, la propuesta de modificación llevará incluida las equivalencias, convalidaciones y adaptaciones de materias entre los dos planes de estudio. Se facilitará en este caso que los alumnos que lo deseen puedan realizar el cambio de plan de estudios.

Los criterios generales de suspensión de las enseñanzas de la UEx han sido aprobados en sesión de Consejo de Gobierno de 17 de octubre de 2008.

El presente título de la UEx iniciará su proceso de extinción temporal o definitiva cuando se produzcan alguno de los siguientes supuestos:

- 1) Cuando el título no supere el proceso de acreditación por parte de la agencia evaluadora, tal como dispone el artículo 28.3 del R.D. 1393/1007, de 29 de octubre, por el que se establece la ordenación de las enseñanzas universitarias oficiales, el Consejo de Gobierno iniciará automáticamente el procedimiento de su supresión definitiva.
- 2) Cuando a juicio de la Comisión de Calidad de la UEx o de la Consejería de la Junta con competencias en enseñanza universitaria, se considere que el título no responde a las necesidades formativas que pretendía atender en el momento de su implantación o que haya dejado de estar asociado a la misión de la institución, el Consejo de Gobierno debatirá sobre la adopción de medidas extraordinarias que corrijan la desviación advertida o sobre la conveniencia de iniciar el proceso de suspensión temporal o definitiva de la titulación.
- 3) Cuando la Comisión de Calidad de la UEx evidencie carencias graves en la impartición de las enseñanzas o considere que los recursos de personal (docente o de administración y servicios) o materiales (equipos o infraestructuras) hayan dejado de ser suficientes para impartir la titulación, el Consejo de Gobierno debatirá sobre la conveniencia de su subsanación o de iniciar el proceso de suspensión temporal o definitiva de la titulación.
- 4) Cuando los indicadores estratégicos de la titulación sufran una disminución significativa a juicio de la Comisión de Calidad de la UEx o por indicación de los procesos de evaluación establecidos por la Junta de Extremadura, el Consejo de Gobierno debatirá sobre la conveniencia de iniciar el proceso de suspensión temporal o definitiva de la titulación. A este respecto, tal como se señala en el punto 6 de las Líneas generales para la implantación de estudios de grado y de postgrado en el marco del Espacio Europeo de Educación superior establecidas por la Junta de Extremadura en su Consejo de Gobierno de 7 de marzo de

2008, se consideran indicadores estratégicos el número de alumnos de nuevo ingreso, las tasa de graduación, la tasa de abandono, la tasa de eficacia y el tiempo medio de duración de los estudios.

- 5) En los casos de títulos establecidos en virtud de convenios de colaboración con otras instituciones (bien para su financiación o para otros fines como dobles titulaciones, etc.), cuando se produzca la finalización o denuncia del convenio, el Consejo de Gobierno debatirá sobre la conveniencia de iniciar el proceso de suspensión temporal o definitiva de la titulación.

Tanto en los casos de suspensión temporal como definitiva de la titulación, se garantizarán los derechos adquiridos de los estudiantes matriculados en cualquiera de los cursos y asignaturas del plan de estudios. Para ello:

- a) Los estudiantes que hayan iniciado sus enseñanzas en la titulación a extinguir conservarán el derecho a concluir sus estudios de acuerdo a lo previsto en el artículo 28.4 del R.D. 1393/2007.
- b) La extinción del título se realizará de manera progresiva, eliminando cada uno de los cuatro cursos de la titulación.
- c) Una vez extinguido cada curso se mantendrán seis convocatorias de examen en los tres cursos académicos siguientes.
- d) Realizadas estas convocatorias, aquellos alumnos que no hubieren superado las pruebas deberán abandonar la titulación. Cuando la extinción de la titulación no suponga su sustitución por otro nuevo plan de estudios, y siempre que el estudiante mantenga sus derechos de permanencia en la UEx, podrá continuar sus estudios en cualquier otra titulación de la misma rama de conocimiento que la titulación suprimida, siéndole reconocidos los créditos cursados según la Normativa de reconocimiento y transferencia de créditos en vigor. Si la extinción se produjere por sustitución del plan de estudios, el estudiante deberá continuar estudios por este nuevo plan de estudios según el sistema de adaptación previsto en él. En todo caso, el alumno podrá solicitar voluntariamente el cambio de plan estudios correspondiente a partir de la supresión del título, teniendo derecho al reconocimiento de sus estudios anteriores según los criterios expuestos.
- e) En todo caso, la UEx garantiza el desarrollo de acciones específicas de tutoría y orientación para los alumnos repetidores en títulos extintos así como a los alumnos que cambien voluntaria o forzosamente de titulación por la extinción de aquella que venían cursando.

Información adicional sobre el sistema de garantía de calidad

Calendario de implantación de la titulación

Justificación						
<p>De acuerdo con el último párrafo del ANEXO I (Calendario de adaptación de los títulos actuales al nuevo marco) de las Directrices para el diseño de titulaciones de la UEx en el marco del Espacio Europeo de Educación Superior (Aprobado en Consejo de Gobierno de 31 de marzo de 2008):</p> <p>La implantación de los nuevos planes de estudios se realizará año a año. Los planes de estudios anteriores al R.D. 1393/2007 se extinguirán año tras año, desde la implantación de los nuevos títulos. Hasta el 30 de septiembre de 2015 se seguirán realizando exámenes de las asignaturas de estas titulaciones que sigan teniendo estudiantes matriculados.</p> <p>El cronograma de implantación de los estudios de Grado será el siguiente:</p> <ul style="list-style-type: none"> - Curso 2009-2010: Primer curso - Curso 2010-2011: Segundo curso - Curso 2011-2012: Tercer curso - Curso 2012-2013: Cuarto curso <p>Del mismo modo, el cronograma de extinción de la actual Diplomatura de Maestro, especialidad de Educación Infantil será el siguiente:</p> <ul style="list-style-type: none"> - Curso 2009-2010: se extingue el primer curso - Curso 2010-2011: extinto primero y segundo cursos - Curso 2011-2012: extintos primero, segundo y tercer cursos 						
Curso de implantación						
2009/2010						
Procedimiento de adaptación en su caso de los estudiantes de los estudios existentes al nuevo plan de estudios						
SISTEMAS Y TABLAS DE ADAPTACIÓN.						
ASIGNATURAS EN EL NUEVO PLAN DE ESTUDIOS		ASIGNATURA RECONOCIBLE de los actuales Planes de Estudios A EXTINGUIR				
1º Año – 1 Semestre						
Asignatura	ECTS	Asignatura Actual	Créditos	Curso / Temporalidad	Carácter	Especialidad
Sociología de la Educación	6	Sociología de la Educación	4,5	3º/ C	T	Todas
Educación Familiar y Contexto Social	6					
Psicología del desarrollo en edad infantil	6	Desarrollo Psicológico en la edad infantil	6	2º / 1º C	OB	Maestro E. Infantil
Psicología de la educación	6	Psicología de la Educación y del desarrollo en Edad Escolar	9	1º / A	T	Todas
Fundamentos Teóricos y Perspectiva Histórica de la Educación	6	Teorías e Instituciones Contemporáneas de la Educación	4,5	1º/ C	T	Sólo para las Titulaciones de: Maestro de Educación Especial y
		Historia de la	4,5	1º/ 2º C	OB	

			(E.Especial)			Maestro de Primaria [NOTA: Hay que tener ambas asignaturas aprobadas para que se convaliden por la nueva].
		Educación	5 (E.Primaria)	1º /2C		
1º Año - 2º SEMESTRE						
Asignatura	ECTS	Asignatura Actual	Créditos	Curso / Temporalidad	Carácter	Especialidad
Sociología de las relaciones de género y familia	6					
Didáctica General	6	Didáctica General	9	2º / A	T	TODAS
Aspectos didácticos y organizativos de la Educación Infantil	6	Aspectos Didácticos y Organizativos de la Educación Infantil	6	3º/ 1C	T	Sólo Maestro, Especialidad Educación Infantil
Fundamentos de la atención temprana	6					
Dificultades de Aprendizaje y Educación Inclusiva	3/3					
2º Año – 3º SEMESTRE						
Asignatura	ECTS	Asignatura Actual	Créditos	Curso / Temporalidad	Carácter	Especialidad
TIC aplicadas a la Educación	6	Nuevas Tecnologías aplicadas a la Educación	4.5	3º	T	Todas
Organización de centros, aulas y recursos en Educación Infantil	6	Organización del Centro Escolar	4,5	2º / C (1º ó 2º C, según titulación)	T	Todas
Inglés para Infantil I	6	Inglés I	6	1º/1c	T	Lenguas Extranjeras
Investigación, Evaluación e Innovación en el aula	6	SIN EQUIVALENCIA ACTUAL				
Atención Psicoeducativa a la Diversidad	6	Bases psicopedagógicas de la educación especial	9	A	T	Todas las especialidades de maestro
Trastornos psicológicos de la primera infancia	6					
2º Año - 4º SEMESTRE						
Asignatura	ECTS	Asignatura Actual	Créditos	Curso / Temporalidad	Carácter	Especialidad
Practicum	24	Practicum I	16	2º / A	T	TODAS. Deben haberse aprobado las 2 para convalidar por la nueva.
		Practicum II	16	3º / T	T	
3º Año - 5º SEMESTRE						

Asignatura	ECTS	Asignatura Actual	Créditos	Curso / Temporalidad	Carácter	Especialidad
Educación para la Salud	6					
Corporalidad y motricidad en la edad infantil.	6	Desarrollo Psicomotor	4,5	1º / 1C	Troncal	Ed. Infantil
Didáctica de la Lengua	6	Desarrollo de Habilidades Lingüísticas	13	1º-Anual	T	Maestro, especialidad de Educación Infantil
		Desarrollo de Habilidades Lingüísticas	4.5	1º-1C	OB	Maestro, especialidad de Educación Especial
Conocimiento del Medio Natural en Educación Infantil	6	Conocimiento del Medio Natural, Social y Cultural	6	3º / 2 C	T	Sólo Maestro, Ed. Infantil
Educación Matemática Infantil	6	Desarrollo del pensamiento Lógico Matemático	7,5	1º / 1 C	O	Sólo Maestro, Ed. Infantil
3º Año - 6º SEMESTRE						
Asignatura	ECTS	Asignatura Actual	Créditos	Curso / Temporalidad	Carácter	Especialidad
Expresión, comunicación y creación en las manifestaciones motrices.	6	Expresión y Comunicación Corporal	4,5		Optativa	Ed. Física
Desarrollo de la Percepción y la Expresión Musical	6	Desarrollo de la Exp. Musical y su Didáctica	6	1 Curso/1C	Troncal	Ed Infantil
		Didáctica de la Expresión Musical	6	2Curso/2 C.	Troncal	Ed. Infantil
Expresión Plástica y su Didáctica en Infantil	6	Expresión Plástica Y Musical	4,5	1C	T	Educación Especial
		Desarrollo De La Expresión Plástica Y Su Didáctica	6	2C	T	Educación infantil
		Expresión Plástica Y Su Didáctica	4,5	1C	OB	Educación Física
		Expresión Plástica Y Su Didáctica	6	2C	OB	Educación Primaria
		Didáctica De La Expresión Plástica	6	2C	OB	Educación Infantil
Didáctica de las Ciencias Sociales	6	Conocimiento del medio natural, social y cultural	6	3º-2C	T	Maestro, especialidad de Educación Infantil
Didácticas de las Lenguas y la Literatura Infantil	6	Literatura Infantil	4.5	1º-1C	T	Maestro, especialidad de Educación

						Infantil
4º año - 7º SEMESTRE						
Asignatura	ECTS	Asignatura Actual	Créditos	Curso / Temporalidad	Carácter	Especialidad
Practicum	24					
4º año- 8º SEMESTRE						
Asignatura	ECTS	Asignatura Actual	Créditos	Curso / Temporalidad	Carácter	Especialidad
Expresión artística en Educación infantil	6	Educación Artística Y Su Didáctica	4,5	1C	T	Lenguas Extranjeras
		Expresión Artística Y Su Didáctica	7	1C	OB	Audición y lenguaje
		Análisis De La Expresión Plástica Infantil I	4,5	1C	OP	Lenguas extranjeras, Educación Física, Educación Especial, Audición y Lenguaje, Educación Infantil, Educación Primaria
		Análisis De La Expresión Plástica Infantil II	4,5	2C	OP	Lenguas extranjeras, Educación Física, Educación Especial, Audición y Lenguaje, Educación Infantil, Educación Primaria
OPTATIVAS						
Inglés para Infantil II	6	Inglés II	10	2º/ Anual	T	Lenguas extranjeras
Habilidades Metalingüísticas para el Inglés	6	Morfosintaxis y Semántica Inglesas	10	2º/ Anual	T	Lenguas extranjeras
Pedagogía y Didáctica de la Religión Católica	6	Pedagogía de la ERE en infantil	4.5	Ciclo	OP	Maestro, especialidad de Educación Infantil (Badajoz)
		Didáctica de la ERE en Infantil	4.5	Ciclo	OP	
		Pedagogía de la religión en la escuela	4.5	Ciclo	OP	Maestro, especialidad de Educación Infantil (Cáceres)
		Didáctica de la religión en la escuela	4.5	Ciclo	OP	
Trabajo Fin de Grado	6	SIN EQUIVALENCIA ACTUAL				

GARANTÍA DE LOS DERECHOS DE LOS ESTUDIANTES MATRICULADOS EN LA DIPLOMATURA DE MAESTRO, ESPECIALIDAD DE EDUCACIÓN INFANTIL:

Se garantizarán los derechos adquiridos de los estudiantes matriculados en cualquiera de los

cursos y asignaturas del plan de estudios de Maestro, especialidad de Educación Infantil. Para ello:

- a) Los estudiantes que hayan iniciado sus enseñanzas en la titulación a extinguir conservarán el derecho a concluir sus estudios de acuerdo a lo previsto en el artículo 28.4 del R.D. 1393/2007.
- b) Una vez extinguido cada curso se mantendrán seis convocatorias de examen en los tres cursos académicos siguientes.
- c) Realizadas estas convocatorias, aquellos alumnos que no hubieren superado las pruebas deberán abandonar la titulación y continuar sus estudios por este nuevo plan de estudios según el sistema de adaptación previsto. En todo caso, el alumno podrá solicitar voluntariamente el cambio de plan estudios correspondiente a partir de la supresión del título, teniendo derecho al reconocimiento de sus estudios anteriores según los criterios expuestos.
- d) En todo caso, la UEx garantiza el desarrollo de acciones específicas de tutoría y orientación para los alumnos repetidores en títulos extintos así como a los alumnos que cambien voluntaria o forzosamente de titulación por la extinción de aquella que venían cursando.

Enseñanzas que se extinguen por la implantación del siguiente título propuesto

Diplomatura de Maestro, especialidad de Educación Infantil, Facultad de Formación del Profesorado. Plan de Estudios publicado por resolución de 10 de diciembre de 1998, de la Universidad de Extremadura.

Diplomatura de Maestro, especialidad de Educación Infantil, Facultad de Educación. Plan de Estudios publicado por resolución de 10 de diciembre de 1998, de la Universidad de Extremadura.

Diplomatura de Maestro, especialidad de Educación Infantil, Centro Universitario Santa Ana, centro adscrito a la UEx (B.O.E. de 21 de julio de 1998).