

MEMORIA ACADÉMICA

CURSO 2015 - 2016

Universidad de Mayores
de Extremadura

EDICIÓN
Programa Universitario “Universidad de los Mayores de Extremadura”
Diego Gudiño Zahinos

D.L.
BA-06418-2010

INDICE

1. INTRODUCCIÓN	3
2. PREINSCRIPCIÓN Y MATRÍCULA.....	5
3. DISTRIBUCIÓN DE ALUMNOS POR SEDE Y CURSO	5
4. DISTRIBUCIÓN DE ALUMNOS POR SEXO	9
5. NIVEL DE ESTUDIOS	10
6. EDAD	10
7. BECAS	11
8. PROGRAMA LECTIVO DEL CURSO 2015-2016.....	12
8.1. MATERIAS IMPARTIDAS	12
8.2. EVALUACIÓN DEL CURSOS ACADÉMICO.	19
8.3. ACTIVIDADES COMPLEMENTARIAS	19
8.4. GRUPOS DE CORO	20
8.5. GRUPOS DE TEATRO	22
9. ACTIVIDADES REALIZADAS EN EL CURSO ACADÉMICO	23
9.1. ACTOS CULTURALES.....	23
9.1. VIAJES DE ESTUDIOS Y VISITAS	24
10. INTERCAMBIO DE ALUMNOS CON OTROS PROGRAMAS UNIVERSITARIOS	26
11. ALUMNOS DIPLOMADOS DEL CURSO 2015/2016.....	28
12. SEDES DONDE SE IMPARTEN LAS CLASES.....	32
13. REVISTA “AULA MAGNA”	35
13.1. EQUIPO DIRECTIVO.....	36
14. LA ASOCIACIÓN DE ALUMNOS Y ANTIGUOS ALUMNOS DE LA UNIVERSIDAD DE EXTREMADURA (AUMEX)	36
14.1. JUNTA DIRECTIVA.....	37
14.2. ACTOS CULTURALES CELEBRADOS POR LA ASOCIACIÓN	37
14.3. VISITAS CULTURALES	37



1. INTRODUCCIÓN

La Memoria Académica que se presenta, trata de resumir los datos más significativos del pasado curso de la Universidad de Mayores. De ella destacaríamos que contamos con dos mil alumnos orgullosos de ser universitarios, cuya principal solicitud es tener más días de clase de los que por circunstancias podemos ofrecerles en estos últimos años.

Junto a ellos contamos con más de 200 profesores, encantados de pertenecer a este singular y meritorio “claustro”, a los que, en nombre de todo el alumnado agradezco el enorme interés y profesionalidad que ponen en su tarea.

Entre los actos señalados que recoge esta memoria, hay que destacar la Apertura de curso en la que se celebró la graduación de 230 alumnos a los que felicito con todo cariño por haber concluido sus estudios y haber recibido su merecido diploma. Ellos representan en este caso a todos los demás compañeros que, como ellos, han contribuido con su ilusión, su esfuerzo y su trabajo a que el Programa sea el éxito por todos reconocido.

Todos ellos, de Zafra a Plasencia, pasando por Almendralejo, Cáceres, Badajoz, Mérida y Don Benito/Villanueva de la Serena, han ido abriendo senderos, jalonando el camino, evaluando la trayectoria curso a curso en el marco de la más sana y constructiva crítica, trabajando, en definitiva, para que “su” Programa de mayores fuese cada curso mejor.

Y ello es posible porque, desde su nacimiento lo hemos considerado como un proyecto vivo, con un coordinador que agradece la continuidad en su gestión, dispuesto a redoblar esfuerzos para estudiar, replantear y sistematizar las principales demandas educativas que la sociedad actual demanda al alumnado de la Universidad de Mayores de Extremadura, como ciudadanos del s. XXI. Continuamos trabajando en nuestro permanentemente abierto Plan de estudios para incorporar las demandas que puedan ayudar a desarrollar una vivencia más plena de la ciudadanía.

Antes de terminar, debo agradecer públicamente al equipo de personas de administración y servicios, que colabora anónimamente en su mayor parte en la gestión del mismo y que contribuyen a que funcione cada una de las piezas de este complejo engranaje compuesto de horarios, desplazamientos de profesores, talleres, clases, viajes de estudio, administración... Todo ello multiplicado por siete sedes, a cuyos responsables debemos reconocer su desinteresado apoyo.



Así mismo quiero expresar el más leal reconocimiento a la Junta de Extremadura, gracias a la que el Programa de Mayores nació y se desarrolla con la mayor dignidad y esta vez especialmente a la Universidad que lo respalda como siempre y este año ha reiterado su confianza en mi persona para continuar coordinando este hermoso proyecto educativo.

Florentino Blázquez Entonado
Director de la “Universidad de Mayores”
Extremadura, 1 de julio de 2016



2. PREINSCRIPCIÓN Y MATRÍCULA

El plazo de preinscripción para nuevos alumnos en la Universidad de Mayores de Extremadura se realizó del 1 al 18 de septiembre de 2015 y el plazo de matrícula se extendió del 22 al 30 de septiembre de 2015. El plazo de matrícula para el resto de cursos fue del 20 al 30 de octubre de 2015.

El plazo de matrícula para los alumnos del curso de postgrado fue del 1 al 18 de septiembre de 2015.

3. DISTRIBUCIÓN DE ALUMNOS POR SEDE Y CURSO

El Programa de Mayores de la Universidad de Extremadura ha contado durante el curso 2015 / 2016 con un total de 1996 alumnos matriculados, distribuidos entre las siete sedes que lo forman. A continuación se presenta el número total de alumnos matriculados correspondientes a cada sede y curso.

CURSOS SEDES	1º	2º	3º	4º	5º	Postgrado	TOTAL
Almendralejo	14	11	9	5	16	33	88
Badajoz	149	111	112	100	87	263	822
Cáceres	54	65	59	50	46	48	322
DB / Vva	60	57	8	12	19	31	187
Mérida	52	24	22	16	25	32	171
Plasencia	53	58	43	44	31	88	317
Zafra	15	7	8	13	7	39	89
TOTAL	397	333	261	240	231	534	1996

Tabla 1. Alumnos matriculados en el curso 2015 – 2016.

Como puede observarse, el curso con mayor número de alumnos se encuentra en el curso de postgrado de la sede de Badajoz con un total de 263 alumnos matriculados. Le precede el curso de 1º de la misma sede con un total de 149 alumnos matriculados



Gráfico 1. .Alumnos por sede y curso.



Gráfico 2. Representación del % de alumnos por sede.

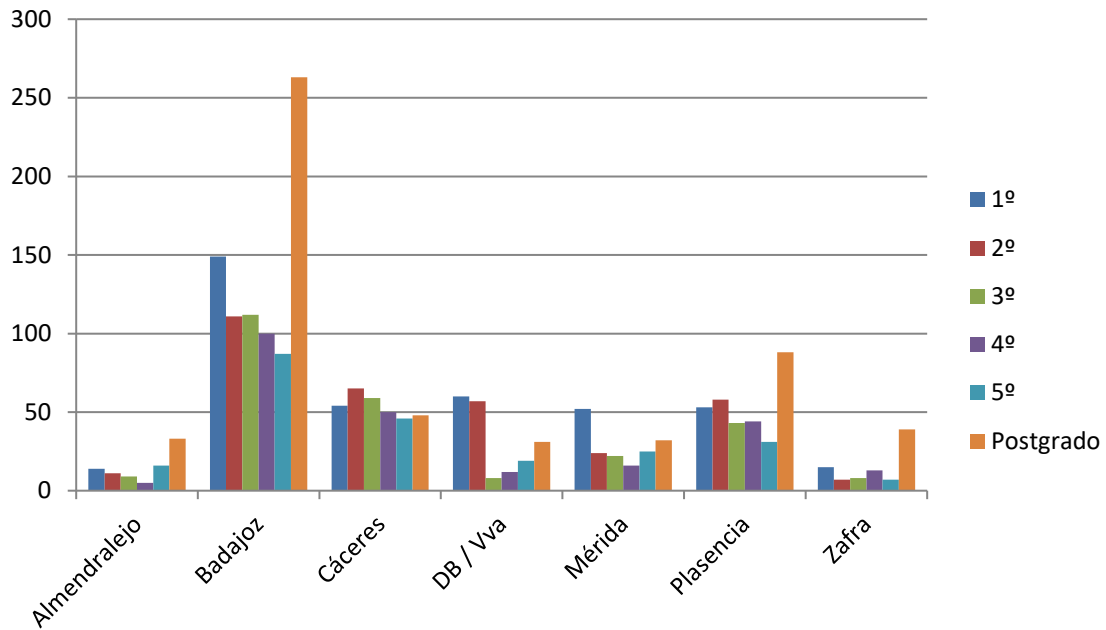

La sede que más alumnos matriculados tiene continua siendo Badajoz con un total de 822 alumnos, que constituyen el 41 % del alumnado total. Seguida de Cáceres con 322 alumnos (16 %), Plasencia con 317 (16 %). El resto de las sedes ha tenido un ascenso significativo en el número de alumnos matriculados con respecto al curso anterior a excepción de Almendralejo que se ha mantenido con la misma cantidad.

El número de profesores del Programa ha variado con respecto al curso anterior por lo que se cuenta con un número de 175 profesores.

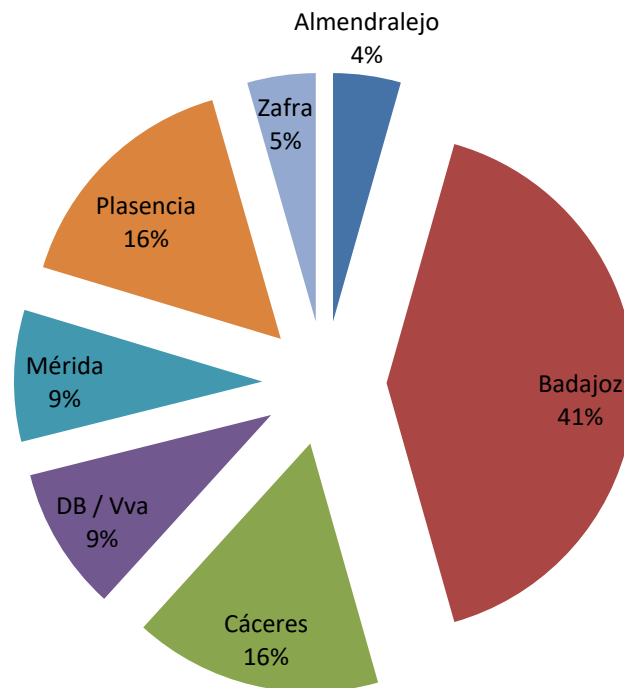
En el siguiente cuadro se representa el porcentaje de alumnos por cada 1000 habitantes que cursan estudios en el programa con respecto al número total de habitantes de cada población (datos del Instituto Nacional de Estadística). La razón de incorporar esta tabla en el resumen académico del curso es estimular la participación de la población en las sedes donde la relación alumnos/población es inferior.

SEDES	Población (INE)	Alumnos del Programa por cada 1000 habitantes
Almendralejo	34265	2,56
Badajoz	149892	5,48
Cáceres	95617	3,36
DB / Vva	62992	2,01
Mérida	58971	2,89
Plasencia	40755	7,77
Zafra	16857	5,27

Tabla 2. Porcentaje de alumnos por cada 1000 habitantes en las distintas sedes.

Como puede observarse en la tabla, las sedes de Plasencia, Badajoz y Zafra son las que mayor participación tienen en el Programa en proporción con sus habitantes, respectivamente.

La siguiente gráfica muestra la evolución del número total de alumnos del programa desde sus inicios en el curso 1998-1999 con 248 alumnos hasta el curso de hoy con 1996 alumnos. En ella podemos observar que el número de alumnos en el curso 2015-2016 con respecto al curso pasado ha ascendido considerablemente en 49 alumnos, superando otros incrementos acaecidos a



lo largo de los dieciseis años de existencia del programa universitario de mayores.



Gráfico 3. Evolución del número de alumnos. Cursos del 1998/1999 al 2015/2016.

Con respecto a la evolución del numero de alumnos en las diferentes sedes desde el curso 1998-1999 al 2015-2016, se puede apreciar en el gráfico un considerable incremento sobre todo en la sede de Badajoz, Cáceres y Plasencia.



Gráfico 4. Evolución del número de alumnos por sede del 1998/99 al 2015/2016.

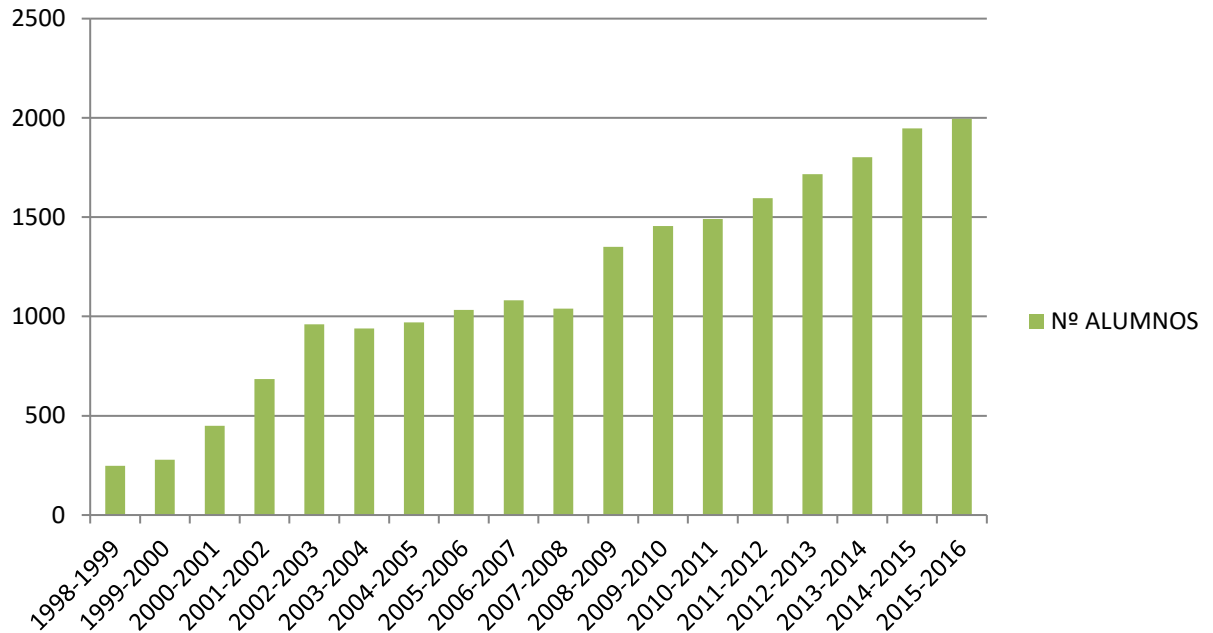

4. DISTRIBUCIÓN DE ALUMNOS POR SEXO

La siguiente tabla muestra la relación del número de alumnos por sexo sobre el número total de alumnos matriculados en cada sede. Desde comienzos del programa se ha observado que la participación de mujeres ha sido mayoritaria con respecto a la de los hombres.

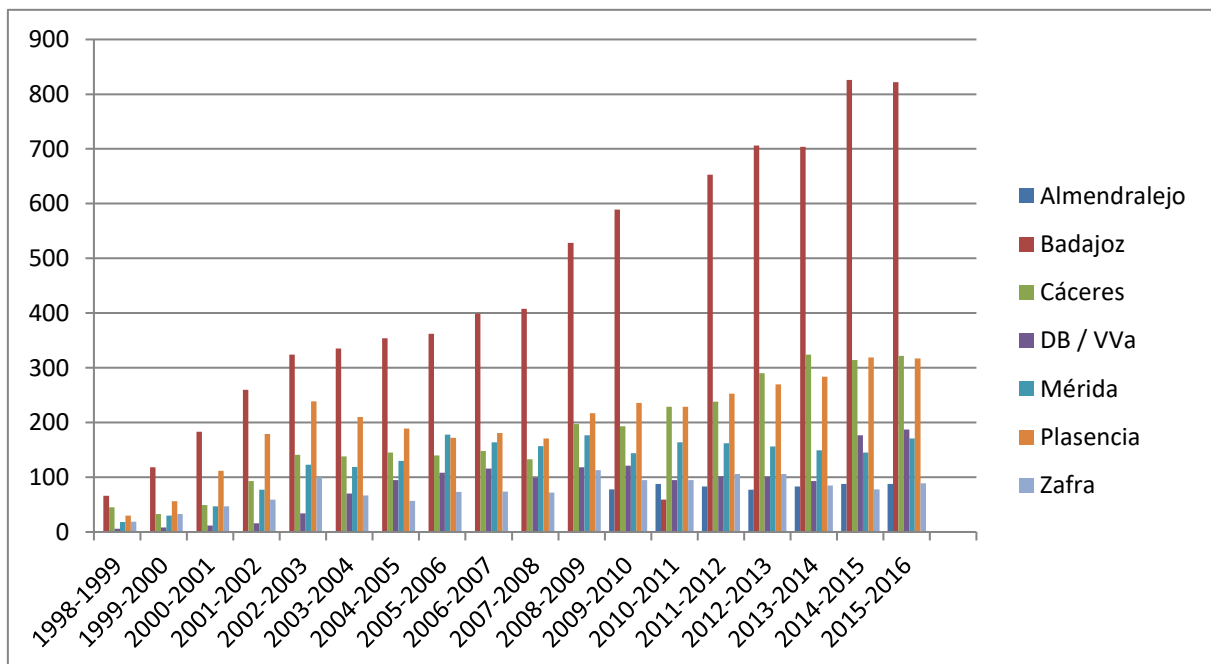
SEDES	HOMBRES	MUJERES
Almendralejo	20,45 %	79,55 %
Badajoz	30,53 %	69,47 %
Cáceres	27,33 %	72,67 %
DB / Vva	24,06 %	75,94 %
Mérida	38,82 %	61,18 %
Plasencia	24,53 %	75,47 %
Zafra	25,84 %	74,16 %
TOTAL	28,60 %	71,40 %

Tabla 3. Distribución de alumnos por sexo en las distintas sedes.



Gráfico 5. Número de alumnos por sexo en las distintas sedes.



Durante este curso sigue siendo mayoritaria la presencia de alumnas en todas las sedes de la Universidad de Mayores de Extremadura. Un claro ejemplo de ello es la sede de Almendralejo con un 79,55 % de mujeres frente a un 20,45 % de hombres, seguida de las sedes de Don Benito / Villanueva de la Serena, Plasencia y Zafra en la que el número de mujeres casi triplican al de hombres.

5. NIVEL DE ESTUDIOS

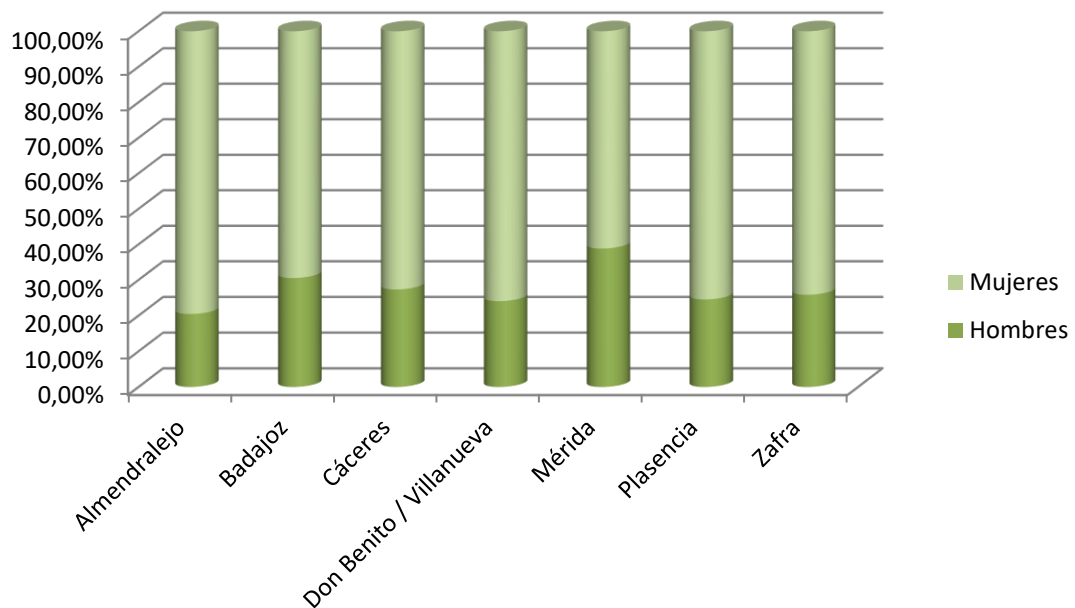
Según las estadísticas, la mayoría de los alumnos poseen estudios Primarios, seguido de aquellos que tienen un título universitario o el Bachiller superior. La siguiente tabla incluye los porcentajes correspondientes a las diferentes sedes:

ESTUDIOS	BA	CC	DB / VVA	ME	ZA	PL	AL	TOTAL
Estudios Primarios	37,90	16,46	44,39	47,65	56,18	56,16	50	40,54
Bachillerato Elemental	11,12	16,15	9,63	18,72	15,73	7,57	14,78	12,53
Bachillerato Superior	18,13	21,12	11,77	9,95	4,5	15,78	17,05	15,59
Universitarios	24,92	26,40	22,46	14,62	12,36	12,94	12,50	20,95
Otros	7,96	19,88	11,77	9,36	11,24	7,57	5,69	10,17

Tabla 4. Nivel de estudios de los alumnos en las distintas sedes.

6. EDAD

Partiendo del requisito básico para ser admitido en el programa, tener una edad mínima de 55 años, la siguiente gráfica muestra la edad media de todos los alumnos matriculados en el curso 2015 – 2016 en cada una de las sedes:



Gráfico 6. Edad media de los alumnos por sede en el curso 2015 – 2016.

7. BECAS

El Programa de Mayores de la Universidad de Extremadura ha concedido a los alumnos que las han solicitado, un total de 214 becas de matrícula y 36 becas de desplazamiento. En el siguiente cuadro se puede observar la distribución de las becas concedidas en las distintas sedes:

SEDES	BECAS DE MATRICULA	BECAS DE DESPLAZAMIENTO
Almendralejo	11	2
Badajoz	47	6
Cáceres	22	2
Don Benito/Villanueva	34	9
Mérida	21	3
Plasencia	63	9
Zafra	16	5
TOTAL	214	36

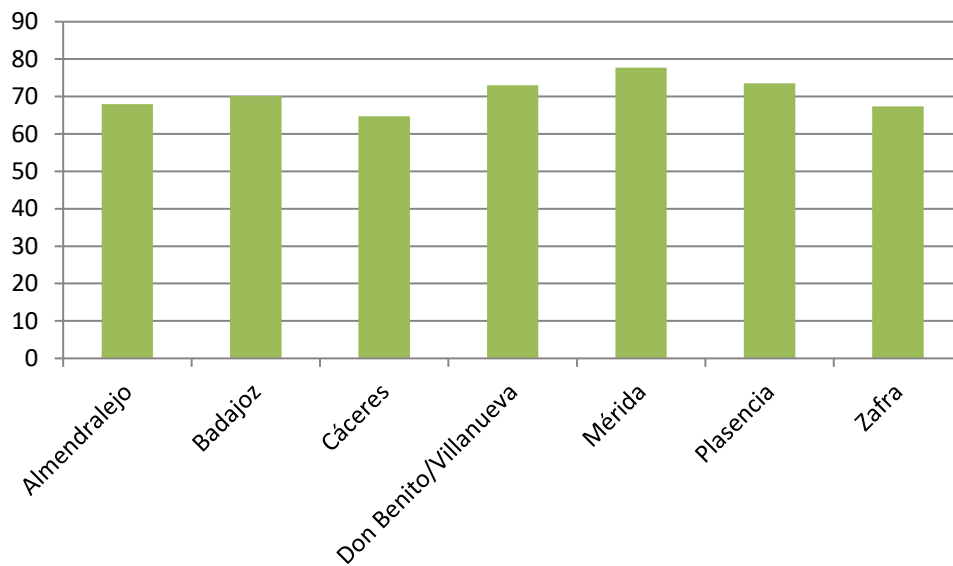
Tabla 5. Becas concedidas a los alumnos en las diferentes sedes.

En el siguiente cuadro se muestra el importe que ha supuesto la concesión de las becas de matrícula y de desplazamiento.



Importe en Euros	
Becas de Matrícula	Becas de Desplazamiento
15622 €	9855,3 €
TOTAL: 25477, 3€	

Tabla 6. Resumen de la cantidad en € de las becas concedidas.

8. PROGRAMA LECTIVO DEL CURSO 2015-2016

Como en cursos anteriores, las actividades académicas del Programa Universitario de Mayores se han llevado a cabo dos días por semana con un horario de 17:00 a 20:00 horas. Las sesiones lectivas se han estructurado en función de la adecuación horaria de las aulas de los centros adscritos al programa universitario.

Siguiendo esta pauta, las clases se han impartido los martes y jueves en las sedes de Badajoz (Facultad de Educación y Facultad de Ciencias) y Cáceres (Facultad de Formación del Profesorado y Facultad de Filosofía y Letras). En las sedes de Zafra, Don Benito/ Villanueva de la Serena, Mérida y Plasencia, las clases se han impartido los lunes y los miércoles, y en Almendralejo los lunes y jueves.

El control de asistencia a las actividades de la Universidad de Mayores se lleva a cabo mediante un listado diario de firmas en cada una de las aulas del Programa y de cada curso académico. Para determinar la calificación final del alumno en el programa universitario, es necesario haber asistido al menos a un 70 % de las clases impartidas para obtener la calificación de Apto y poder recibir el diploma acreditativo al finalizar el 5º curso. Para ello se contabiliza el sumatorio de los porcentajes de asistencia de los alumnos durante los cinco años.

El número total de alumnos que han recibido el Apto de asistencia a las diferentes actividades docentes del programa de la XIV promoción asciende a dos ciento treinta.

8.1. MATERIAS IMPARTIDAS

Las materias impartidas el curso 2015/2016, al igual que en cursos precedentes, tienen como objetivo principal adaptar los diferentes campos científicos específicos a una formación asequible y comprensible para los mayores, a la vez que atiendan a sus intereses e inquietudes.



Otros factores a tener en cuenta a la hora de seleccionar el temario de asignaturas del programa universitario son las características propias de cada sede: el contexto sociocultural en el que desarrollan su actividad, los profesores disponibles y el horario de clases.

En los siguientes apartados se especifican las asignaturas que se han impartido en los distintos cursos de las diferentes sedes divididas por cursos y periodo lectivo universitario, junto con los profesores que han formado parte del proyecto académico del programa universitario en este curso 2015-2016:

8.1.1. SEDE DE BADAJOZ

	1º CUATRIMESTRE	2º CUATRIMESTRE
1º CURSO	<ul style="list-style-type: none">▪ Aspectos sociológicos de la edad adulta. Prof. Fernando González.▪ Medio ambiente. Prof. Luís Fernández.▪ Historia Antigua. Prof. Manuel Alvarado.▪ Técnicas de trabajo intelectual. Profes.: M. Montanero y M.López.	<ul style="list-style-type: none">▪ Literatura Clásica y Medieval. Prof. Jacinto Haro.▪ Historia del arte y la cultura: Edad antigua. Prof. Francisco Pedraja.▪ -Radio y televisión. El debate crítico. Prof. Gaspar García.▪ Materia, mente y civilización. Prof. F.J. Olivares.
2º CURSO	<ul style="list-style-type: none">▪ Sociedad, cultura y religión. Prof. Gema Serrano▪ Jardines de Occidente: Historia, Arquitectura e Ingeniería. Prof. Teresa Bartolomé.▪ Historia Medieval. Prof. Francisco García.▪ Nutrición y dietética. Profes.: José. E. Campillo y M^a Á. Tormo.	<ul style="list-style-type: none">▪ Historia del arte y la cultura: Edad Media. Prof. Francisco Pedraja.▪ Historia y evolución de la música. Prof. Emilio González.▪ Problemas actuales de la ingeniería genética. Prof. Alfonso Jiménez.▪ El siglo de oro en la literatura. Prof. Jacinto Haro.
3º CURSO	<ul style="list-style-type: none">▪ Arte y cultura del Renacimiento. Prof. Francisco Pedraja.▪ El cine como fenómeno social. Prof. E. Vázquez.▪ Estudio geográfico de Extremadura. Prof. Encarnación Massot.▪ Aportaciones de la química a la sociedad actual. Prof. Lorenzo Calvo.	<ul style="list-style-type: none">▪ Filosofía. Prof. Gema Serrano.▪ Comunicación y relaciones interpersonales. Prof. Isabel Cuadrado.▪ Historia moderna. Prof. Inés Rodríguez.▪ Prevención y promoción de la salud. Prof. Pedro Bureo.



4º CURSO	<ul style="list-style-type: none"> ▪ Arte y cultura del Barroco y Neoclásico. Prof. Francisco Pedraja. ▪ Geografía y Política actual. Profes.: A. Pantoja y A. Pinilla. ▪ Historia contemporánea. Prof. Julián Chaves. ▪ Literatura: la Generación del 98. Prof. Ángel Suárez. ▪ Meteorología y clima. Prof. Adolfo Marroquín. 	<ul style="list-style-type: none"> ▪ Ecosistemas extremeños. Prof. José Mª Corrales. ▪ Historia contemporánea. Prof. Julián Chaves ▪ Antropología. Prof. Belén Bañas ▪ Mitología grecolatina. Prof. César Chaparro
5º CURSO	<ul style="list-style-type: none"> ▪ Historia del arte moderno y contemporáneo. Prof. Francisco Pedraja. ▪ Historia de Extremadura. Prof. Julián Chaves. ▪ Nociones básicas de derecho. Prof. Ángel Arias ▪ Pensadores extremeños. Prof. Manuel Pecellín ▪ Jardines chinos y japoneses. Prof. Teresa Bartolomé 	<ul style="list-style-type: none"> ▪ Biodiversidad y Geodiversidad en Extremadura. Prof. José Mª Corrales. ▪ Enología. Prof. Julia Marín ▪ Etnias del mundo. Prof. Fernando González ▪ Mitología grecolatina: entre la mitología y la historia. Prof. César Chaparro ▪ España en Oriente. Prof. Belén Bañas.
POSTGRADO	<ul style="list-style-type: none"> • “Badajoz a fondo con música de fondo” (Monográfico). Profesores: Representantes de Organismos Institucionales. 	
TALLERES	<ul style="list-style-type: none"> ▪ Portugués. Prof. Susana Gómez. ▪ Expresión plástica. Prof. Zacarías Calzado. 	<ul style="list-style-type: none"> ▪ Neuropsicología. Prof. Carmelo Santos.

8.1.2. SEDE DE CÁCERES

	1º CUATRIMESTRE	2º CUATRIMESTRE
1º CURSO	<ul style="list-style-type: none"> ▪ Historia del Mundo Árabe Contemporáneo. Prof. Rocío Velasco. ▪ Hª Política de España. Prof. Antonio Pantoja. ▪ Literatura Clásica. Prof. Manuel Mañas. ▪ Psicología y Diversidad. Prof. Rafaela Díaz. 	<ul style="list-style-type: none"> ▪ Literatura Española del Siglo XX. Prof. Ramón Pérez. ▪ Historia del Cine. Prof. Miguel Arroyo. ▪ Habilidades Sociales. Prof. Rosalía Martín. ▪ Dietas saludables. Prof. Juan Diego Pedrera y Jesús Santos.
2º CURSO	<ul style="list-style-type: none"> ▪ Derecho. Prof. Ángel Arias. ▪ Patrimonio Natural. Prof. José Mª Corrales 	<ul style="list-style-type: none"> ▪ Geografía de España. Prof. Antonio Pérez. ▪ Historia de la Música. Prof. Ana Echávarri. ▪ Las Fronteras y los Hombres, una Historia en



	<ul style="list-style-type: none"> ▪ Gastronomía. Prof. Antonio Gázquez. ▪ Historia de España. Prof. Felicísimo G^a Barriga. 	<ul style="list-style-type: none"> ▪ Construcción. Prof. Miguel Ángel Melón ▪ Filosofía. Prof. Esteban Cortijo.
3º CURSO	<ul style="list-style-type: none"> ▪ Mitología Grecolatina. Prof. César Chaparro. ▪ Al-Ándalus. Prof. M^a José Rebollo. ▪ Historia del Arte. Prof. Elena de Ortueta. ▪ Biología. Prof. Diego Boticario. 	<ul style="list-style-type: none"> ▪ Historia Antigua. Prof. Julio G^a Santacruz y Prof. José M^a Corrales. ▪ El Pacífico Hispano. Prof. Juan Carlos Rodríguez. ▪ Economía U.E. Prof. Lyda Sánchez. ▪ Lengua Portuguesa I. Prof. Sandra Hurtado
4º CURSO	<ul style="list-style-type: none"> ▪ Mitología, Leyenda e Historia. Prof. César Chaparro. ▪ Antropología, la gran desconocida. Prof. Antonia Castro. ▪ La Naturaleza desde la Ciencia y la Técnica. Prof. Santiago Hernández. ▪ Historia del Mundo Actual. Prof. Antonio Pantoja. 	<ul style="list-style-type: none"> ▪ Historia del Arte. Prof. M^a del Carmen Díez. ▪ Literatura, Cine e Imagen. Prof. José Soto. ▪ Pasado, Presente y Futuro de la Química. Prof. Diego Airado. ▪ Las Fronteras y los Hombres, una Historia en Construcción. Prof. Miguel Ángel Melón.
5º CURSO y POSTGRADO	<ul style="list-style-type: none"> ▪ Ecosistemas Extremeños. Prof. José María Corrales. ▪ Literatura española medieval y renacentista. Prof Rosa E. Montes. ▪ Postgrado: Europa, Historia de un Proceso en Marcha. Prof. Enrique Moradiellos y colaboradores. 	<ul style="list-style-type: none"> ▪ Historia de la Fotografía. Prof. Miguel Arroyo. ▪ Literatura Española del Siglo XX. Prof. Ramón Pérez. ▪ Postgrado: Historia y Filosofía. Varios Profesores del Dep. de Historia Contemporánea y de Historia del Arte.

8.1.3. SEDE DE ALMENDRALEJO

	1º CUATRIMESTRE	2º CUATRIMESTRE
1º, 2º, 3º, 4º, 5º CURSO Y POSTGRADO	<ul style="list-style-type: none"> ▪ Historia Contemporánea II. Prof. Olga luengo. ▪ Reflexiones sobre la tecnología y la ciencia. Prof. M. A. Tejada. 	<ul style="list-style-type: none"> ▪ El siglo de oro en la literatura. Prof. Ana Medina. ▪ El renacimiento en el arte. Prof. Mario Rodríguez. ▪ El lenguaje del cine. Prof. Ainhoa Rodríguez.



	<ul style="list-style-type: none">▪ Aportaciones de la química a la sociedad actual. Prof. Lorenzo Calvo▪ Comunicación y relaciones interpersonales. Prof. Isabel García.	<ul style="list-style-type: none">▪ Etnias del mundo. Prof. Fernando G. Pozuelo.
--	--	---

8.1.4. SEDE DE DON BENITO/ VILLANUEVA DE LA SERENA

	1º CUATRIMESTRE	2º CUATRIMESTRE
SUBSEDE DON BENITO	<ul style="list-style-type: none">▪ Arte en el Renacimiento. Prof. Magdalena Ramos.▪ Genética. Prof. M^a Francisca Gutiérrez.▪ Neuropsicología II. Prof. Carmelo Santos.▪ Literatura Del Siglo XX. Prof. Ramón Pérez.	<ul style="list-style-type: none">▪ Historia de los Medios Audiovisuales. Prof. Miguel Arroyo.▪ Actualidad Económica II. Prof. Francisco Parejo.▪ Naturaleza en Extremadura. Prof. José M^a Corrales.▪ Historia Contemporánea de España. Prof. Juan Ángel Ruiz.

	1º CUATRIMESTRE	2º CUATRIMESTRE
SUBSEDE VILLANUEVA DE LA SERENA	<ul style="list-style-type: none">▪ Arte en el Renacimiento. Prof. Magdalena Ramos.▪ Genética. Prof. M^a Francisca Gutiérrez.▪ Neuropsicología II. Prof. Carmelo Santos.▪ Literatura Del Siglo XX. Prof. Ramón Pérez.	<ul style="list-style-type: none">▪ Historia de los Medios Audiovisuales. Prof. Miguel Arroyo.▪ Actualidad Económica II. Prof. Francisco Parejo.▪ Naturaleza en Extremadura. Prof. José M^a Corrales.▪ Historia Contemporánea de España. Prof. Juan Ángel Ruiz.

8.1.5. SEDE DE MÉRIDA

	1º CUATRIMESTRE	2º CUATRIMESTRE
1º y 2º CURSO	<ul style="list-style-type: none">▪ Historia Medieval. Prof. Olga Luengo.▪ Reflexiones sobre la tecnología y la ciencia. Prof. Miguel Ángel Tejada.▪ Arte Medieval. Prof. Mario López.▪ El ecosistema extremeño: la Dehesa. Profesores: Investigadores UEx.	<ul style="list-style-type: none">▪ Historia y evolución de la música. Prof. Emilio Barroso.▪ Género e igualdad. Prof. Miriam Lopez.▪ El ecosistema extremeño: la Dehesa. Profesores: Investigadores UEx.



3º, 4º, 5º CURSO y POSTGRADO	<ul style="list-style-type: none">▪ Historia Contemporánea II. Prof. Olga Luengo.▪ Arte del barroco y neoclásico. Prof. Mario López.▪ Ciencia, tecnología y sociedad. Prof. Miguel A. Tejada.▪ El ecosistema extremeño: la Dehesa. Profesores: Investigadores UEx.	<ul style="list-style-type: none">▪ Historia y evolución de la música. Prof. Emilio Barroso.▪ Género e igualdad. Prof. Miriam Lopez.▪ El ecosistema extremeño: la Dehesa. Profesores: Investigadores UEx.
TALLERES	<ul style="list-style-type: none">▪ Conoce Emérita Augusta Profesores: Eméritos del Patrimonio	<ul style="list-style-type: none">▪ Creación Literaria y teatro leído. Prof. Manuela Sánchez.▪ Portugués. Prof. Virginia Gibello

8.1.6. SEDE DE ZAFRA

	1º CUATRIMESTRE	2º CUATRIMESTRE
1º, 2º, 3º, 4º y 5º CURSO	<ul style="list-style-type: none">▪ Jardines de España I. Prof. Teresa Bartolomé.▪ Prevención y promoción de la salud. Prof. Pedro Bureo.▪ Comunicación y relaciones interpersonales. Prof. Isabel García.▪ Nutrición y dietética. Prof. Jose E. Campillo.	<ul style="list-style-type: none">▪ Antropología cultural. Prof. Antonia Castro.▪ Literatura contemporánea. Prof. Joaquín Castillo.▪ Problemas actuales de la Ingeniería genética. Prof. Emilia Botello.▪ El lenguaje del cine. Prof. Ainhoa Rodríguez.

8.1.7. SEDE DE PLASENCIA

	1º CUATRIMESTRE	2º CUATRIMESTRE
1º CURSO	<ul style="list-style-type: none">▪ Literatura medieval y renacentista. Prof. Ana M^a Reviriego.▪ Los Orígenes de la civilización. Prof. Pilar Pérez.▪ Aproximación a la ética. Prof. David Gilsanz.▪ Historia de la Música. Prof. Fernando Pizarro	<ul style="list-style-type: none">▪ Historia Antigua. Prof. Pilar Pérez▪ Aspectos psicológicos de la edad adulta. Prof. Fernando Gonzalez.▪ Alimentación y Dietas Saludables. Profes: Jesús Santos y Juan D. Pedrera▪ Derecho español. Prof. José A. Vega
2º CURSO	<ul style="list-style-type: none">▪ Podología y Movimiento deportivo. Prof. Elena Escamilla.▪ Ética, Política y religión en la sociedad actual. Prof. David Gilsanz.	<ul style="list-style-type: none">▪ Matemáticas en la Vida. Prof. Rodrigo Martínez.▪ Dilemas Éticos morales. Prof. David Gilsanz.



	<ul style="list-style-type: none">▪ Contexto histórico de la baja Edad Media. Prof. Pilar Pérez.▪ Medio Ambiente. Profes.: Manuel Moya, Lourdes López, María Alonso y José R. Villar.	<ul style="list-style-type: none">▪ Derecho del consumo. Prof. Marcial Herrero y Prof. Virginia Vega.▪ Literatura de los siglos de Oro. Prof. Mercedes Martínez.
3º CURSO	<ul style="list-style-type: none">▪ Historia contemporánea. Prof. Pilar Pérez.▪ Biodiversidad y Geodiversidad Prof. José María Corrales.▪ Salud integral. Profes: Jesús Santos y Juan Diego▪ Matemáticas en la vida. Prof. Rodrigo Martínez.	<ul style="list-style-type: none">▪ Problemas morales actuales. Prof. David Gilsanz.▪ La transición a la democracia en España. Prof. Antonio Pantoja▪ Historia de Extremadura. Prof. Pilar Pérez.▪ Historia del cine Prof. Miguel Arroyo.
4º y 5º CURSO	<ul style="list-style-type: none">▪ Literatura de los siglos XVIII. Prof. Mercedes Martínez.▪ Ecosistemas de Extremadura. Prof. José María Corrales.▪ Historia del mundo actual. Prof. Antonio Pantoja.▪ Arte barroco. Prof.	<ul style="list-style-type: none">▪ La transición. Prof. Alfonso Pinilla▪ Geografía. Prof. Antonio Pérez.▪ Historia de la fotografía. Prof. Miguel Arroyo.▪ El universo. Prof. Pilar Pérez.
POSTGRADO	▪ Plasencia a fondo. Profes: Voluntarios Institucionales.	
TALLERES	▪ Coro. Prof. Juan Sebastián.	▪ Informática Básica. Prof. Leticia Pascual.

En el curso académico que ha finalizado (2015-2016) se han impartido cursos de postgrado en todas las sedes. En las sedes de Almendralejo, Mérida, Don Benito/Villanueva y Zafra se han incluido dentro del programa de las clases de los cursos normales.

La sede de Badajoz ha innovado en el curso de Postgrado con un monográfico titulado: “Badajoz a fondo con música de fondo”, en el que se ha dado a conocer la historia de Badajoz alternándolo con agradables conciertos musicales. En la sede de Cáceres se ha impartido: “Europa, Historia de un Proceso en Marcha” e “Historia y Filosofía” y en la sede de Plasencia: “Plasencia a fondo”.

En el resto de las sedes, el curso de postgrado se ha integrado en el programa lectivo de los demás cursos, componiendo el calendario con alguna asignatura actual. En la sede de Mérida se ha impartido: “El ecosistema



extremeño: la Dehesa” y en la sede de Zafra y Almendralejo: “El lenguaje del cine”. Por último, en la sede de Don Benito/Villanueva se ha impartido: “Genética”.

8.2. EVALUACIÓN DEL CURSOS ACADÉMICO.

En cada sede se realiza una evaluación del Programa por el alumnado. En ella se pide valoración sobre el profesorado, labor del personal y las materias impartidas; datos que sirven para tomar las decisiones que corresponden. Además, se realiza una reunión general de todas las sedes convocada por el Director del Programa y celebrada en Badajoz el día 7 de junio de 2016, cada uno de los becarios/as de las respectivas sedes valoró los aspectos más positivos y mejorables de cada sede, así como las propuestas recogidas de los propios alumnos para que se incluyan, si es posible, para el próximo curso.

El grado de satisfacción del curso ha sido bastante elevado en todas las sedes con sus matices en cada una de ellas. En general los alumnos de postgrado han finalizado el curso muy satisfechos.

Además, en esta reunión se hizo un esbozo del calendario y los posibles temas del próximo curso académico 2015-2016 para cada sede.

Al finalizar el curso se ha realizado una encuesta en la que se solicitaban propuestas para el próximo curso, así como el grado de satisfacción personal del curso actual.

8.3. ACTIVIDADES COMPLEMENTARIAS

Como complemento a las asignaturas que se imparten en el programa, a lo largo del curso se han realizado actividades complementarias tales como:

- Baúles de Informática y de idiomas (inglés y portugués).
- Visita a exposiciones y archivos históricos nacionales así como otros lugares de interés para el alumnado.
- Visitas a monumentos del patrimonio de la humanidad.



Figura 1. Grupo de alumnos en una de las sesiones del Taller realizado en Mérida.

- Conferencias temáticas.



Figura 2. Responsables de Educación Vial de la DGT impartiendo una charla en la sede de Cáceres-

8.4. Grupos de Coro

En este curso 2015 – 2016, las actuaciones que han realizado los grupos de coro de la Universidad de Mayores de Extremadura han sido las siguientes:



Figura 3. El coro de la sede de Badajoz en el acto de Navidad con la orquesta de Badajoz.

- Sede de Plasencia, bajo la dirección de Juan Sebastián García Caminos, han participado en el acto de clausura de la sede de Plasencia.
- Sede de Cáceres, bajo la dirección de Ana Echavarrí, han participado en el acto de clausura de la sede de Cáceres.
- Sede de Badajoz, bajo la dirección de Joaquín Fernández Picón, han participado en el acto de navidad y el acto de clausura de la sede de Badajoz. Externamente a la universidad, también ha participado en:
 - Actuación en el Teatro Carolina Coronado con motivo de la imposición de becas y el inicio del curso.
 - Actuación en Olivenza (Hogar del Pensionista), patrocinado por La Excm. Diputación Provincial.
 - Actuación en Teatro López de Ayala con la Banda Municipal.
 - Actuación en Parroquia Santo Domingo.
 - Actuación en el acto de clausura de la UMEX de Badajoz.



8.5. Grupos de Teatro

En este curso 2014 – 2015, las actuaciones que han realizado los grupos de teatro de la Universidad de Mayores de Extremadura han sido las siguientes:



Figura 4. Representación de una obra de teatro por el grupo de teatro de la sede de Badajoz en el acto de clausura.

- Sede de Plasencia, bajo la dirección de Blanca Nelly González Rodríguez, han participado en el acto de navidad y el acto de clausura de la sede de Plasencia.
- Sede de Zafra, bajo la dirección de José Carlos Risco, han participado en el acto de navidad y en el acto de clausura de la sede de Zafra.
- Sede de D. Benito/Villanueva, bajo la dirección de Manuel Torija Verde, han participado en el acto de navidad y acto de clausura de la sede de D. Benito/Villanueva.
- Sede de Cáceres, bajo la dirección de Enrique Serviá García, han participado en el acto de navidad y en el acto clausura de la sede de Cáceres y en el acto de navidad de la sede de Badajoz.
- Sede de Badajoz, bajo la dirección de Virgilio Becerra, han participado en el acto clausura de la sede de Badajoz.



9. ACTIVIDADES REALIZADAS EN EL CURSO ACADÉMICO

Durante el curso académico, el Programa de Mayores de la Universidad de Extremadura realiza una serie de actividades y viajes de estudio que aportan al programa un impulso y un refuerzo para sus sesiones lectivas. En los siguientes apartados, se especifican los diferentes actos culturales y viajes de estudio realizados por las diferentes sedes en este curso 2015 - 2016:

9.1. ACTOS CULTURALES

SEDE	FECHA	ACTIVIDAD
ALMENDRALEJO	15-oct-2015	- Apertura de Curso.
	17-dic-2015	- Acto de Navidad. Representación de los alumnos y actuación musical de D. Daniel López.
	12-may-2016	- Acto de Clausura: representación de los alumnos e Interpretación musical del Sexteto de la Escuela Banda Municipal de Música de Almendralejo.
BADAJOZ	15-oct-2015	- Apertura de Curso: Conferencia "Europa: un proceso en construcción" del profesor D. Enrique Moradiellos.
	16-dic-2015	- Acto de Navidad: Actuación del grupo de teatro de la sede de Cáceres y actuación del Coro de la UMEX junto con la Banda Municipal de Música de Badajoz, además intervino D. José Carlos Risco recitando un poema.
	19-may-2016	- Acto de Clausura: Actuación del grupo de teatro de la sede de Badajoz y actuación del Coro de la UMEX junto con la Banda Municipal de Música de Badajoz, y, además el Director del Programa intervino despidiendo el curso.
DON BENITO	14-oct-2015	- Acto de Apertura. "Extremadura, un paisaje cultural en el Occidente Europeo", a cargo de D. José Javier Cano Ramos.
	16-dic-2015	- Acto de Navidad: recital poético acompañado de guitarra denominado "Endúlzame el oído", a cargo de los alumnos de la Sede. A continuación se realizó una actuación musical navideña a cargo del Grupo Musical Allegro.
	16-may-2016	- Acto de Clausura: representación de "Esperando la Carroza" de Jacobo Langsner por parte de los alumnos del grupo de Teatro e interpretación del Himno de la Universidad por parte de los alumnos de la subsede de Villanueva.
CÁCERES	15-oct-2015	- Acto de Apertura. "Extremadura, un paisaje cultural en el Occidente Europeo", a cargo de D. José Javier Cano Ramos.
	15-dic-2015	- Acto de Navidad: Representación del Grupo Teatral TUMCAT, actuación del Coro de la Universidad de Mayores de Cáceres y actuación de la Escolanía de San Mateo. Además, intervino D. José Carlos Risco recitando un poema.



	14-may-2016	- Acto de Clausura.
MÉRIDA	14-oct-2015	- Apertura de Curso.
	15-dic-2015	- Acto de Navidad. Conferencia de Dña. Anabel Rojas, "Aspectos culinarios de la Dehesa Aspectos culinarios de la Dehesa" y degustación de productos ibéricos.
	11-may-2016	- Acto de Clausura. Representación de los alumnos y actuación musical del D. Emilio González Barroso.
PLASENCIA	15-oct-2015	- Acto de Apertura: Conferencia "La investigación del pasado reciente: la memoria Histórica" de Dña. Laura Muñoz Encinar y del Director Conservatorio Municipal de Plasencia.
	16-dic-2015	- Acto de Navidad: Actuación musical de Dña. Irene Fernández Mena, representaciones de los alumnos actuación del Coro de la UMEX de Plasencia.
	13-may-2016	- Acto de Clausura: actuación del Coro de la Universidad de Mayores de Plasencia y actuación musical de profesores del conservatorio.
ZAFRA	14-oct-2015	- Apertura de Curso.
	16-dic-2015	- Acto de Navidad. Representación de los alumnos y actuación musical de D. Daniel López.
	11-may-2016	- Acto de Clausura. Representación del grupo de teatro de la sede de Zafra y actuación musical del cantautor de Miguel Ángel Gómez Naharro.

En el siguiente enlace se pueden ver las fotografías realizadas en los actos y eventos celebrados en las diferentes sedes:
<http://www.unex.es/estudiar-en-la-uex/otras-propuestas-formativas/mayores/destacados/archivo>

9.1. VIAJES DE ESTUDIOS Y VISITAS

A lo largo de los años de existencia del programa, las visitas de estudio han mantenido como finalidad que dicha actividad se convierta en un factor educativo, acudiendo a lugares en los que se pueda poner en práctica el temario recibido durante las clases, siendo siempre guiadas por un profesor del programa que explique a los alumnos todo aquello que visiten y se encuadre en su temario.

Debemos reseñar que todos los viajes de estudios programados para el curso 2015/2016 se han realizado de forma satisfactoria, siendo que es una de las actividades preferidas por los alumnos.



La valoración general es altamente positiva, lo que debe servir de acicate para mantener y, si es posible, superar nuevos retos e iniciativas de cara al nuevo curso académico. En la siguiente tabla se especifican las visitas realizadas en el curso académico 2015-2016:

SEDE	FECHA	VISITA
ALMENDRALEJO	28-abril-2016	- Visita a Hervás.
BADAJOS	26-nov-2015	- Visita didáctica a la base militar "General Menacho" (curso postgrado).
	15-enero-2016	- Visita a la Catedral de Badajoz" (curso postgrado).
	5-6 de abril 2016	- Visita didáctica a la Biblioteca General del Estado (curso postgrado).
	7-12 de abril 2016	- Visita didáctica a la Base Aérea de Talavera la Real (curso postgrado)
	14-abril-2016	- Visita didáctica por los jardines de Badajoz (curso postgrado).
	21-abri-2016	- Visita didáctica a las excavaciones arqueológicas en la Alcazaba de Badajoz (curso postgrado).
	22-abril-2016	- Visita al Parque Natural de Monfragüe (4º curso).
	26-abril-2016	- Visita a Mérida (1º curso).
	3-mayo-2016	- Visita al Tajo Internacional (5º curso).
	5-mayo-2016	- Visita a Sevilla (4º curso).
	11-may-2016	- Visita a Plasencia (3º curso)
	CÁCERES	14-abril-2016
19-abril-2016		- Viaje de Estudios de 1º Curso: Santa Amalia, Medellín – Cornalvo.
26-abril-2016		- Viaje de Estudios de 5º y Postgrado: Alcántara - Monfortinho - Penha Garcia - Monsanto - Idanha a Velha.
5-mayo-2016		- Viaje de Estudios de 4º: Valencia de Alcántara - Marvao - Castelo de Vide
12-mayo-2016		- Viaje de Estudios de 3º: Sevilla
DON BENITO / VILLANUEVA	9-marz-2016	- Visita a Córdoba.
	13-abril-2016	- Visita a Ávila
	18-abril-2016	- Visita al Parque Natural de Monfragüe.
MÉRIDA	24-nov-2015	- Visita a Guareña: Finca del Sr. Germán.
	12-feb-2016	- Visita a Madrid: Museo del Prado y Museo Arqueológico Nacional.
	18-abril-2016	- Visita a San Pedro de Mérida y Trujillano.
		-



PLASENCIA	28-oct-2015	- Visita a Santo Tomé, Puente De Trujillo, La Magdalena.
	11-nov-2015	- Visita a la Catedral.
	25-nov-2015	- Visita Palacio de Carvajal y Girón, Palacio Episcopal, Palacio De Grijalva, Palacio de los Loaisa.
	2-dic-2015	- Visita al Palacio de San Esteban y San Martín.
	14-ene-2016	- Visita al Monasterio de Yuste.
	17-feb-2016	- Visita a la potabilizadora depuradora.
	2-mar-2016	- Visita a la presa del pantano y Virgen del Puerto
ZAFRA	26-nov-2015	- Visita a Alentejo (Portugal).
	21-abril-2016	- Visita a Sevilla.

En el siguiente enlace se pueden ver fotos de los viajes y visitas culturales realizadas en las diferentes sedes, así como los actos culturales: <http://www.unex.es/estudiar-en-la-uex/otras-propuestas-formativas/mayores/destacados/archivo>

10. INTERCAMBIO DE ALUMNOS CON OTROS PROGRAMAS UNIVERSITARIOS

Un año más se han realizado los intercambios de alumnos de la Universidad de Mayores con el objetivo de compartir experiencias, vivencias y fomentar relaciones sociales y humanas entre alumnos de distintas Universidades de Mayores.

Del 18 al 22 de abril de 2016 nos han visitado alumnos del “Cuarto ciclo de la Universidad de Santiago de Compostela, del Aula de la Experiencia de las universidades de Huelva con el objetivo de realizar un intercambio cultural con alumnos de nuestro Programa. Han compartido con nosotros actividades organizadas para conocer nuestra región (visita a la zona antigua de Badajoz, Mérida, Cáceres y Olivenza), además, de asistir a las clases habituales del programa, eligiendo ellos las que más le interesaban. Del 9 al 13 de mayo recibimos a los alumnos del programa 60 + del Instituto Politécnico de Leiria (Portugal).



Figura 5. Grupo de alumnos de la UMEX con el Director de la UMEX.

Nuestros alumnos visitaron las citadas universidades en las siguientes fechas:

- Del 11 al 16 de abril, programa 60 + del Instituto Politécnico de Leiria (Portugal).
- Del 3 al 8 de mayo, el Aula de la Experiencia de la Universidad de Huelva.



Figura 6. Grupo de alumnos de la UMEX con los alumnos del Aula de la Experiencia de la Universidad de Huelva.

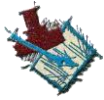

- Del 17 al 22 de mayo, el Aula d de la Experiencia de la Universidad de Salamanca y el “Cuarto Ciclo” de la Universidad de Santiago de Compostela.



Figura 7. Grupo de alumnos de la UMEX y del “Cuarto Ciclo” en el ayuntamiento de Santiago de Compostela.

11. ALUMNOS DIPLOMADOS DEL CURSO 2015/2016

A continuación se presenta el listado de los alumnos que recibieron la beca y el diploma acreditativo el 24 de octubre de 2016 en el solemne acto de apertura celebrado en Mérida, por haber finalizado sus estudios universitarios del Programa de Mayores en el curso 2015/2016.

SEDE DE ALMENDRALEJO

Álava Rubio, Eloísa Teresa	Nieto Navia, José
Bornadiego Guerrero, Joaquina	Pabón Barrera, María Eulalia
Cabo Hernández, Manuel	Pérez Morato, María Antonia
García Arévalo, José Luis	Preciados González, Carmen
García Fernández, Pedro	Ramos Rodríguez, Marcelina
González Rodríguez, Juana Carmen	Robles Villena, Manuel
González Torrado, María	Ruiz García, M ^a Luisa
Jiménez Cintas, Encarnación	Sánchez Sánchez, Santiago



SEDE DE BADAJOZ

Alfaro Plaza, Antonia	Luján Villalba, Manuel
Barrero Pedraza, María	Macías Romero, Manuela
Becerra Cordero, María Dolores	Marín Garrido, Francisco
Borrego Cordero, Justa	Márquez Mateos, Miguel
Bueno Teodoro, Obdulia	Márquez Vilés, María del Pilar
Cano Vázquez, Isidra	Matito Quintana, José Manuel
Carmona Sánchez, Isabel	Molina González, Julia
Caro Castaño, José	Morcillo Merino, Emilia
Carrasco Sánchez, José María	Moreno Belenes, Juan
Castellano Hidalgo, Angelina	Moreno Salguero, Magdalena
Castro Domínguez, María del Puerto	Nevado Curado, Javiera
Celaya Carmona, María Fernanda	Noriega Corrales, Emilio
Chaves Garrido, Luis	Olivera Pinilla, Antonia
Cintas Hernández, Luis	Osorio Andrades, María Gloria
Correa Cidoncha, Juan	Pacheco Domínguez, Luis
Cortés Holguín, Isabel	Pérez Sánchez, Mercedes
Delgado Gamaza, Manuel	Pérez Zarapico, Juan
Díaz Espinosa, María del Pilar	Pinto de Oliveira Franco, Aníbal Adalberto
Díez Cabezas, Carmen	Plaza Torres, Carmen
Díez Lanzarote, María Rosa	Ramírez Cárdenas Martínez, Rafael
Fernández Fernández, María de los Ángeles	Reyes Crespo, Jacinta
Franco Fernández, María del Rosario	Rivera Alonso, Diego
Galván Reyes, María del Carmen	Rivero Castaño, Modesta
García Barrancas, Alfonsa	Royano Garallo, Antonio
García Beltrán, Tomás	Royano González, José Francisco
Gómez Fuentes, Estrella	Ruiz Mangas, Luis
Gómez García, Pedro María	Salamanca Gras, María Ángeles
Gómez Gómez de Carvallo, Dorotea	Sánchez Cerrato, Valentín
González Borrachero, María Consolación	Sánchez Romero, Mercedes
González Crespo, Jesús	Santiago Pérez, Jesús
González García, Juan Francisco	Senero Pérez, Manuela



González Leal, Laura	Serrano Rodríguez, Carmen
González Martínez, Pedro	Silva Rente Guerra Franco, María Manuel
González Santos, Francisca Antonia	Tejero Infantes, Julio
González Sardiña, Carlos A	Toro Rodríguez, María Teresa
Granado González, Aurora	Torres Velázquez, Violeta
Guerrero Pérez, Isabel María	Ubieto Ferrer, Luis
Hernández Mejías, M ^a Carmen	Valle Linares, Carmen
Jiménez Barquilla, Luisa	Velo Domínguez, Francisca
López García, Manuel	Verdasco García, Carmen
López Ramos, Benedicta	Vertedor Galán, Josefa Antonia
López Ruiz, Ramón	Vicente Morán, Pilar
Luis Martínez, Obdulia	Villalobos Amador, Carmen

SEDE DE CÁCERES

Acedo Picapiedra, María Antonia	Gutiérrez Pérez, Rosa María
Alegre Jiménez, José María	Hurtado Simón, Sara
Alonso Muñoz, José Luis	Lourtau Llanos, Josefa María
Álvarez Martínez, Lucía Pilar	Macías Acero, José María
Antequera Escalante, Doroteo	Martín Gómez, Juan Bernardo
Aparicio López, Isabel	Mirón Moreno, José
Arroyo Castañera, Isabel	Morcillo Aizpuru, Antonia
Barrientos Martín, María de la Soledad	Moreno Cebrián, M ^a del Carmen
Barriga González, Josefa	Moreno Portillo, Jacinta
Bermejo Tovar, Micaela	Pérez García, María
Bote Elena, José Antonio	Picón López, Luisa
Cerro Hernández, María Antonia	Picón Trujillo, Antonio
Chanclón Doncel, Catalina	Pinadero Martínez, Felisa
Claver Jiménez, Víctor	Plata Mena, Eva
De Felipe Sánchez, Alfonso	Pozo Andrada, Crescencia Eugenia
de La Monja Vega, María Dolores	Rojo Galán, María del Pilar
Díaz Jiménez, Rafael	Rojo Galán, Purificación
Domínguez Rubio, María Ángeles	Ruano Fernández-Hontoria, María Francisca
Fernández Molano, Pilar	Sánchez García, María Jesús
Fuentes Mateos, Juan Ángel	Sánchez Latorre, Concepción
García Jiménez, Lilia	Sirgado Guzmán, Remedios
Guillén Zancas, Carmen	Touzami, Hassan



Gutiérrez Pérez, Isabel

Trigoso Guillén, Juan Manuel

SEDE DE DON BENITO/VILLANUEVA DE LA SERENA

Aranda Manzanares, María Purificación

Jiménez Díaz, María del Pilar

Barrantes Lozano, Manuela

López Gallardo, Nicolás

Calderón Silos, Antonia

Márquez Catalán, Amelia

Gallego Sabido, Francisca

Morcillo Hurtado, Francisca

Gutiérrez Moreno, Beatriz

Nieto Cuadrado, Andrés

Herrero Carpio, Juan Claudio

Pastor Otero, Tomasa Victoria

Holguín García, Nieves

Riballo Martín, María Nieves

Hurtado Cidoncha, Gloria

Rodríguez Rodríguez, Ángela

Jiménez Carmona, Josefina

Romero Tejada, María

Valsera Quintana, Juan María

SEDE DE MÉRIDA

Ávila Peláez, Josefa

Moreno Fernández, Teresa

Benítez López, Faustina María de la
Asunción

Nieto Ledo, Félix

Blanco Márquez, Manuela

Núñez Liviano, Fernanda

Casanova González, Emilia

Pérez Palomo, Nieves

Castelló Gil, Esperanza

Pineda Martínez, Francisca

Ceballos Báez, Martina

Recio Blanco, Manuela

Gómez Plata, Juan

Rojas Carretero, María Isabel

Gordillo Calderón, Antonio

Ruano García, María Soledad

Guijarro Teijón, Antonio

Sánchez-Merino Calderón, Joaquina

Hernández-Montaña Moruno, Ángel

Sancho Tercero, Matilde

Jaraquemada Diez-Madroñero, María
Jesús

Sanguino Gallardo, Juan

Jiménez Cedillo, Nicolás

Suárez Vázquez, Valeriano

Yerga Cortés, Guadalupe



SEDE DE PLASENCIA

Álvarez Izquierdo , Ismael	Martín Chivo, María de los Dolores
Amor Díaz, Consuelo	Martín Yustas , Ángela
Asenjo Lara , Carmen	Mateos Serradilla, María Esperanza
Asensio Mahillo , Felisa	Moreno Serrano, José Luis
Castro Gil, María Jesús	Muñoz Pérez, María Ángeles
Castro Torrico , Florentina	Muñoz Puertas, María Del Carmen
Cifuentes García , María Teresa	Peñasco Alonso, Concepción
Costa Cabanillas , Carmen	Pérez Rodríguez, José Eleuterio
Domínguez Serrano , María Argeme	Rina López, Florencia
García Oliva , Manuel Daniel	Romero Simón, Orenca
Granado Domínguez, Rosa	Sánchez Sánchez, María Mercedes
Hernández Arrojo, Jesús	Sánchez Díaz, Margarita
Honorio Gallego, Petronila	Sánchez Maldonado , María Rosa
Maillo Díaz, María Ángeles	Sánchez Núñez, Eladio
Maldonado García , Jose	Sequeira de Pedro, Ángela
Serrano Calle, María Carmen	

SEDE DE ZAFRA

Hernández Jara, Florentina	Pérez Mingorance, Guadalupe
Jiménez León, Josefa	Queralt Alcaraz, Jacqueline
Panea Flores, María Concepción	Regalado Hurtado, María Josefa Soledad
Valiente Contreras, Cándida	

12. SEDES DONDE SE IMPARTEN LAS CLASES

A continuación se muestran los diferentes centros de las distintas sedes donde se imparten las asignaturas del programa universitario de Mayores.



SEDE DE BADAJOZ

Campus Universitario de Badajoz
Facultad de Educación
Avda. Elvas s/n
06006 Badajoz
Telf.: 924289690



SEDE DE BADAJOZ

Campus Universitario de Badajoz
Edf. Juan Remón Camacho
Avda. Elvas s/n
06006 Badajoz
Telf.: 924289690



SEDE DE CÁCERES

Campus Universitario de Cáceres
Facultad de Formación del Profesorado.
Avda. de la Universidad s/n,
10071 Cáceres
Telf.: 927257066



SEDE DE CÁCERES

Campus Universitario de Cáceres
Facultad de Filosofía y Letras.
Avda. de la Universidad s/n,
10071 Cáceres
Telf.: 927257066



SEDE DE ALMENDRALEJO

Centro Cívico.
C/Mérida, 11
06200 Almendralejo
Telf.: 924670507 (Ext.: 525)



SEDE DE PLASENCIA

Centro Universitario de Plasencia.
Avda. de la Virgen del Puerto, 2
10600 Plasencia
Telf.: 924289300(Ext.: 52121)



SEDE DE MÉRIDA

Centro Universitario de Mérida.
Avda. Sta. Teresa de Jornet s/n
06800 Mérida
Telf.: 924289300(Ext.: 82567)



SEDE DE ZAFRA

Instituto Suárez de Figueroa.
Avda. Fuente del Maestro, s/n
06300 Zafra
Telf.: 699591739

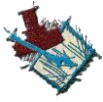

SEDE DE DON BENITO

Centro Educativo Municipal
C/San Juan, 3
06400 Don Benito
Telf.: 653891763



SEDE DE VILLANUEVA DE LA SERENA

Centro Educativo Municipal
C/Camino de Magacela, 10
06700, Villanueva de la Serena
Telf.: 653891763

13. REVISTA "AULA MAGNA"

En este curso 2015/2016 se ha vuelto a reeditar la revista Aula Magna de la Universidad de Mayores de Extremadura, lanzando el volumen 39 y 40.

La versión digital de la revista, una publicación que aprovecha las virtudes de las nuevas tecnologías: la inmediatez, el aumento de la capacidad y la continua renovación de contenidos. Las posibilidades, en suma, de un formato no sujeto a las limitaciones del papel, pero mantiene el mismo espíritu que ha animado a la revista Aula Magna desde sus inicios, hace más de una década: servir de vehículo de informaciones, de conocimientos, de contraste de pareceres de la Universidad de Mayores de Extremadura.

Cada persona matriculada en la Universidad de Mayores está llamada a participar en la elaboración de la revista digital. Todo el mundo puede aportar su experiencia, sus conocimientos y también sus críticas para difundir, con la mayor riqueza de contenidos posible, la realidad de la UMEX.



Figura 8. Portada del volumen 39 de la revista "AULA MAGNA".

13.1. EQUIPO DIRECTIVO

La revista está dirigida por Antonio Medina Díaz, antiguo alumno, siendo subdirector el alumno del curso de postgrado, José Luis Martínez Guerrero. El consejo de redacción lo componen: Estanislao García Venero, Asunción Leitón Gómez y M^a Antonia Marcelo García. Diego Gudiño Zahinos lleva la maquetación y tecnología digital. Dejando al director, Don Florentino Blázquez Entonado como presidente y creador de la revista.

14. LA ASOCIACIÓN DE ALUMNOS Y ANTIGUOS ALUMNOS DE LA UNIVERSIDAD DE EXTREMADURA (AUMEX)

La Asociación de Alumnos y Antiguos Alumnos de la Universidad de Extremadura pretende complementar y rellenar en lo que no son actividades académicas, espacios que el alumno precisa para completar su participación en el desarrollo del Programa de Mayores, y con estas actividades facilitar su integración dentro del marco universitario.

En este curso 2015/2016 los miembros de la Asociación de Alumnos son los mismos del curso pasado. Como es habitual, los socios varían dando un resultado final de 286 alumnos y antiguos alumnos asociados.



14.1. JUNTA DIRECTIVA

Actualmente ocupa la presidencia Antonia Marcelo García, siendo Marisol Feijoo Blanco la vicepresidenta, Francisco Javier Lázaro Ruiz el secretario, Braulio Pereira Fernández el tesorero y los vocales: Fernando Alcántara Grande y María de los Ángeles Pinto Ruiz.

14.2. ACTOS CULTURALES CELEBRADOS POR LA ASOCIACIÓN

Se destacan como actos más reseñables de la Asociación:

- 10 de diciembre: Comida Solidaria.
- 11 al 30 de enero: Certamen Fotografía.
- 12 al 29 de febrero: Exposición Pintura
- 14 al 31 de marzo: Certamen Literario.
- 27 de mayo: Acto Convivencia fin de curso.

14.3. VISITAS CULTURALES

Como visitas culturales realizadas por la Asociación, se mencionan:

- 20 de noviembre: Cáceres y Arroyo de la Luz
- 22 de enero: Guadalupe y Cañamero.
- 26 de febrero: Minas de Rio Tinto.
- 1 al 3 de marzo: Cordoba.
- 6 al 8 de mayo: Cuenca.



JUNTA DE EXTREMADURA
Consejería de Educación y Empleo



Unión Europea
Fondo Europeo
de Desarrollo Regional
"Una manera de hacer Europa"

