

life
IS AN
adventure
BE AN
explorUEX



#PlanetUEx:

GUÍA INTERACTIVA
PARA ESTUDIANTES DE INTERCAMBIO

ÍNDICE



EXTREMADURA EN UN VISTAZO

01

- 1.1. ¡Brevísima! Historia **3**
- 1.2. El tiempo y los horarios en España **5**

INFORMACIÓN PRÁCTICA

02

- 2.1. Transportes **7**
- 2.2. Temas legales y carnés **8**
- 2.3. Salud **9**
- 2.4. Alojamiento **9**
- 2.5. Algunos detalles importantes **12**

ESTUDIAR EN LA UEX

03

- 3.1. UEx: la Institución **13**
- 3.2. Facultades y estudios **13**
- 3.3. Coordinadores generales de programas de movilidad **17**
- 3.4. Calendario académico **18**
- 3.5. Sistema de calificaciones **19**
- 3.6. Certificado de notas y normativa de Interés **19**

SERVICIOS DE LA UEX, ENTRE OTROS

04

- 4.1. Servicio de Bibliotecas **20**
- 4.2. Servicio de Actividades Culturales **20**
- 4.3. Servicio de Actividad Física y Deporte (SAFYDE) **21**
- 4.4. Instituto de Español como Lengua Extranjera (IELE) **22**

TAMBIÉN...

05

- 5.1. Acceso a INTERNET **24**
- 5.2. Si quieres trabajar... **24**
- 5.3. Unidad de Atención al Estudiante (UAE) **25**
- 5.4. Relaciones Internacionales (RR.II.) **www.unex.es/relint** **25**

01

EXTREMADURA EN UN VISTAZO

1.1. ¿DÓNDE ESTÁ? ¿QUÉ HAY CERCA? ¿QUÉ ME ESPERA?... ¡¡LEE, LEE...!!

La región de Extremadura se sitúa en el suroeste de España en la frontera con Portugal. Se trata de una de las regiones más grandes de Europa. Se divide en dos provincias, Cáceres en el norte y Badajoz en el sur. La capital de la Región es Mérida.

El patrimonio histórico de la región es uno de los más sobresalientes de la Península Ibérica. Tanto Cáceres como Mérida –dos de las ciudades más importantes de la Región– han obtenido el privilegio de ser reconocidas Ciudades Patrimonio de la Humanidad por la UNESCO.

Extremadura, a pesar de ser la gran “desconocida” esconde un sinfín de tesoros para visitar.

extremadura



BADAJOZ

La ciudad más grande de Extremadura basa en tres realidades geopolíticas su existencia, estructura, venturas y desventuras a lo largo de la Historia. Esas tres realidades son: el río Guadiana, el Cerro de La Muela o Cabezo del Monturio (colina sobre la que se asienta la Alcazaba árabe), y Portugal, referencia insoslayable para la existencia de Badajoz y la determinación de sus señas de identidad más genuinas.

La capital badajocense es el centro más destacado de todo el suroeste peninsular en el terreno económico, cultural y de servicios, y foco de articulación de todos los territorios comprendidos en el amplio triángulo Madrid-Sevilla-Lisboa.

Badajoz es árabe y cristiano, militar y religioso fronterizo y guadianero. Bisagra entre España y Portugal. Histórico y moderno. Industrial y artesano. Castizo y cosmopolita. Hospitalario y acogedor. Amistoso y tolerante. Activo siempre y siempre abierto al visitante.

Conocerlo bien merece la pena.

VEN A DISFRUTAR DEL
CARNAVAL!



CÁCERES

El conjunto urbano de Cáceres constituye un privilegiado enclave monumental. Es la capital de la Alta Extremadura y encierra orgullosa un rico patrimonio cultural, cuyo excelente estado de conservación propició su declaración como Monumento Nacional en 1949 y su proclamación por la UNESCO como Patrimonio de la Humanidad en 1986. Cáceres es además el "Tercer Conjunto Monumental de Europa" otorgado por el Consejo de Europa y está integrada, a su vez, en redes turísticas como las de "Ciudades Patrimonio de la Humanidad de España", "Juderías" y "Ruta de la Plata". Esta ciudad ha sido escenario de numerosas series y películas, como Juego de Tronos, Romero y Julieta o la Catedral del Mar, que han permitido mostrar al mundo el gran tesoro histórico-artístico con el que cuenta Extremadura.



Actualmente Cáceres es un núcleo universitario y de servicios, con una creciente actividad cultural entre la que merece destacarse la celebración de festivales medievales y certámenes literarios y artísticos.

MÉRIDA



Capital de la Lusitania romana, fue, por su riqueza arqueológica, reconocida como Patrimonio de la Humanidad en 1993. La gran cantidad de piezas escultóricas, así como la grandiosidad e importancia de sus monumentos, la convierten en el centro arqueológico de la época romana más importante de la Península.

En las afueras de la ciudad se encuentran restos de su pasado romano, como un circo, anfiteatro y un teatro, el cual es el más suntuoso de los dieciocho teatros romanos de que se conservan restos importantes en España. En la ciudad se han encontrado restos de templos y el famoso Arco de Trajano.

La ciudad se ha convertido en un núcleo industrial y de servicio en alza. Desde febrero de 1983 es la Capital de la Comunidad Autónoma de Extremadura.



PLASENCIA

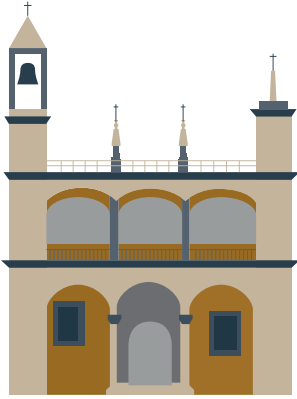

La ciudad de Plasencia está situada al norte de la provincia de Cáceres, dentro de la Ruta de la Plata y a orillas del río Jerte. Fue concebida como fortaleza y es conocida por su casco antiguo.

Plasencia es una ciudad acogedora, atrevida y dinámica caracteriza por su enclave natural. En sus alrededores encontramos paraísos naturales como el Valle del Jerte, La Vera, el Valle del Ambroz, Las Hurdes, Monfragüe, el Valle del Alagón y la Sierra de Gata.

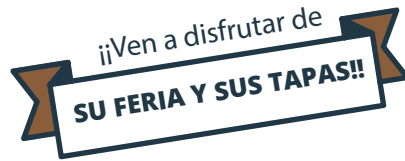

1.2. EL TIEMPO Y LOS HORARIOS EN ESPAÑA ¡¿QUÉ TIEMPO HACE AHÍ?!

El **clima de Extremadura** se caracteriza por su irregularidad térmica y pluviométrica. Es de clima mediterráneo, aunque está influido por el Atlántico por su cercanía y por las características de ser una región de interior. Las temperaturas aumentan de norte a sur, encontrándonos con temperaturas medias que oscilan entre los 5° del mes más frío a los 26-30° de los meses más cálidos. Los veranos son calurosos y secos y los inviernos suaves y húmedos.

¿QUIERES DISFRUTAR DEL SOL?

Las horas de sol en Extremadura son:

Enero: 8.45am - 18.10pm

Marzo: 7.21am - 19.39pm

Julio: 7.00am - 21.55pm

Noviembre: 7.52am - 18.22pm

¡¡Extremadura tiene más de 3000h de sol al año!!





Recuerda que estamos en la franja UTC+1. (Universal Co-ordinated). Es Central Europe Time, ¡tenemos una hora más que en Reino Unido (Londres-Greenwich) y Portugal!

RECOMENDAMOS

Recomendamos: viajar mucho y dejarse sorprender por Extremadura, visitar sus pueblos y fiestas y mezclarse con sus gentes.

¡Es bueno, bonito y barato!

Puedes hacer el Camino de Santiago siguiendo la Vía de la Plata, disfrutar del trekking, y de todos los kilómetros de playa interior que tiene la región (¡más kilómetros de costa que España!).



2.1. TRANSPORTES. ¿CÓMO LLEGO A EXTREMADURA?

La mejor manera de llegar hasta Cáceres, Badajoz, Mérida o Plasencia es volar hasta los aeropuertos de Madrid, Sevilla (España) o Lisboa (Portugal) y después desplazarse en autobús, tren o vehículo particular o blablacar. Para encontrar información acerca de vuelos, horarios y tarifas, etc., puedes consultar las siguientes páginas:

AEROPUERTOS ESPAÑOLES	www.aena.es
AEROPUERTOS PORTUGUESES	www.ana.pt
AUTOBUSES HASTA EXTREMADURA	www.avanzabus.com www.mirat-transportes.es
TRENES HASTA EXTREMADURA	www.renfe.com

¿CÓMO LLEGO AL CAMPUS?

El campus de Cáceres y de Badajoz están muy cerca del centro de la ciudad y los campus de Mérida y Plasencia están en el propio centro de la ciudad. Todas las ciudades extremeñas en las que se encuentra ubicada la Universidad de Extremadura cuentan con un servicio de transporte público efectivo y rápido. Existen líneas de autobús que, con una frecuencia de 15 minutos aprox., conectan directamente con cada una de las facultades.

El transporte público de Cáceres y Badajoz ofrece la oportunidad de adquirir tarjetas especiales (“bonobús”) o mensuales. Estas tarjetas son más económicas y pueden recargarse por internet. Para adquirirlas puedes visitar la página web de las empresas que gestionan estos servicios en ambas ciudades, Cáceres <https://caceres.vectalia.es/linea/plaza-o-galarza-aldea-moret/?group-id=470#linea=1>, y en Badajoz <http://tubasa.es/lineas-y-horarios>.

google maps

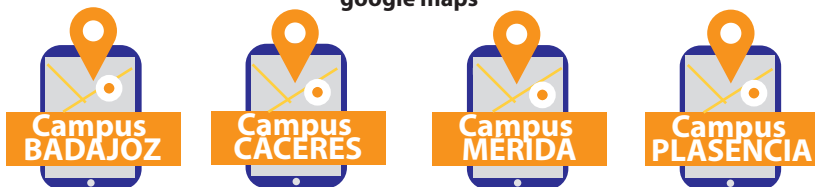

2.2. TEMAS LEGALES Y CARNÉS VISADO O NO VISADO, ÉSA ES LA CUESTIÓN



Los **estudiantes comunitarios** deberán personarse en la "Jefatura de Policía de Extremadura" en Badajoz, Avda. Ramón y Cajal s/n, y en Cáceres, en la "Brigada Provincial de Extranjería y Fronteras de la Policía Nacional", C/ Diego María Crehuet, 6, durante el primer mes de su estancia para realizar los trámites relacionados con su movilidad. Si la **estancia es inferior a 90 días** no es necesario realizar **ningún trámite**, si por el contrario la **estancia supera los 90 días**, se debe realizar inscripción en el **Registro Central de Extranjeros**.

Los estudiantes comunitarios que deseen **solicitar su NIE** deben presentar los siguientes documentos: Modelo de solicitud EX-15, pago tasas modelo 790- Código 012 (9,84€), Pasaporte o Carta de Identidad, Comunicación de las causas que justifiquen la solicitud.

Para obtener el **Certificado de registro de ciudadano de la UE**, los estudiantes tienen un plazo de 90 días contados desde la entrada en España para poder solicitarlo presentando la siguiente documentación: Modelo de solicitud EX-18, pago tasas modelo 790- Código 012 (12€), Pasaporte o Carta de Identidad, Matrícula en la UEx, Certificado de empadronamiento del Ayuntamiento o contrato de alquiler en vigor, Tarjeta sanitaria UE o Seguro privado de salud.

En el caso de los **estudiantes extracomunitarios** debemos diferenciar entre los periodos de estudios a realizar. Por un lado, si el estudiante llevará a cabo un **periodo de estudios inferior o igual a 90 días**, **no es necesario** que realice **ningún trámite**, por lo que puede permanecer en el país sin visado o con visado tipo Schengen (EST). Por otro lado, si el **periodo de estudios a realizar es de 91 días a 6 meses** tampoco es necesario que el estudiante realice **ningún trámite**, podrá permanecer en España con su visado de estudiante. Por último, si el **periodo de estudios es superior a 6 meses**, el estudiante deberá poseer "**Tarjeta de Estudiante**" visado tipo SLU.

Para **solicitar la "Tarjeta de Estudiante"**, el estudiante deberá personarse en la "Oficina de Extranjería" en Cáceres, C/Catedrático Antonio Silva, 7 (Bajo), o en la "Oficina de Extranjería de Badajoz, Avda. de Europa, 1, y deberá presentar la siguiente documentación para la expedición de la tarjeta de estudiante: Pasaporte con Visado y Sello de entrada en España, Certificado de empadronamiento del Ayuntamiento, Matrícula en la UEx, Modelo solicitud EX-17, pago tasas modelo 790- Código 012 (16,08€) y Fotografía tipo carné con fondo en blanco.

En el caso de que el **estudiante extracomunitario** quiera **prorrogar** su **estancia de estudios** deberá cumplir los siguientes requisitos y presentar la siguiente documentación: Modelo EX-00, pago tasas modelo 790- Código 052 (17,49€), Pasaporte en vigor, Documentación acreditativa recursos económicos, Seguro médico, Superación de pruebas y continuación de estudios. La documentación deberá ser enviada a la Oficina de Extranjería a través de registro público durante los 60 días previos a la fecha de caducidad de la autorización. La prórroga será de 1 año y una vez concedida se deberá solicitar la Tarjeta de Estudiante.

OTRAS TARJETAS ÚTILES...¡¡¡PARA AHORRAR!!!

¿Quieres viajar barato porque...¡¡¿eres joven??!

Hazte el ISIC (International Student Identity Card) en tu país de origen ¡¡antes de venir!! Consulta la web: <http://www.isic.es/>



Con la tarjeta de la UEx tendrás descuentos en la región, así como con la de la ESN (Erasmus Student Association: www.esnuex.org). Ambas tarjetas las obtienes cuando llegas a la UEx.



¿QUIERES CONDUCIR EN ESPAÑA?

Si eres europeo, tu carné comunitario en regla será suficiente. Si eres de fuera de Europa, te recomendamos que te hagas un carné de conducción internacional antes de venir a España.

Los límites de velocidad (donde los radares de velocidad son muy comunes):

- en autovías 120km/h
- en carreteras 90km/h
- en ciudad entre 50 km/h y 30km/h ¡OJO! Esto puede variar

Es importante tener en cuenta que nosotros conducimos por la derecha, con el cinturón de seguridad siempre puesto, sin usar el móvil, ni comer mientras conducimos, ¡¡será mejor que no lo hagas nunca!!



2.3. ¡¡SALUD!!

Para recibir atención médica durante tu estancia en España, deberás **solicitar en tu país** la Tarjeta Sanitaria Europea (TSE) o contratar un seguro de salud con cobertura internacional. Debes hacer esto antes de venir a España.

- Si eres estudiante comunitario, con tu Tarjeta Sanitaria Europea, podrás solicitar un médico en Extremadura.
- Si eres de otro país o tienes seguro privado, debes preguntar a tu aseguradora privada cuál es su proceso y con qué centros médicos tiene acuerdos en España.

Si tienes una urgencia, puedes ir al servicio de urgencias de algún hospital o centro de salud de la región, llevando siempre contigo tu seguro privado o tu tarjeta sanitaria europea y tu documento de identidad.



**TELÉFONO DE ATENCIÓN
DE URGENCIAS**

112



Medicamentos: trae contigo tu medicación y prescripción. Anota el nombre de los genéricos y tráete un mini botiquín. En España se compran los medicamentos en Farmacia, no en supermercados.

Salud en la UEx: La UEx tiene servicio de psicología para sus estudiantes, es la Unidad de Atención al Estudiante (uae@unex.es) y puedes escribirles cuando necesites hablar con alguien o pedir una orientación curricular según tus necesidades especiales.



2.4. COVID-19

¿Qué debes saber si viajas a España?

Asegúrate de seguir las instrucciones del Ministerio de Sanidad español. Debes tener en cuenta que las medidas sanitarias pueden sufrir modificaciones constantes para adaptarse a la situación en cada momento.

Actualmente, la UEx ofrece todas las clases manera presencial para sus estudiantes, cumpliendo con todas las medidas sanitarias y de prevención.

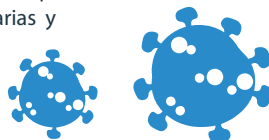

2.5. ALOJAMIENTO

Las ciudades donde está ubicada la UEx permiten, por su tamaño y comodidad, encontrar un alojamiento de forma relativamente fácil.

Además, no es caro vivir en Extremadura. Tienes todas las comodidades de una ciudad grande, pero en un entorno pequeño.



Un piso completo puede costar 500€ más facturas de agua, luz, gas e Internet (unos 100€ más por todo por persona al mes, probablemente). Los pisos se alquilan completamente amueblados, incluso con lavadora, tan sólo necesitarás sábanas y toallas. Compartir piso puede costar entre 150-170€, aproximadamente, más facturas. En todos los pisos hay que pagar una fianza y firmar un contrato de alquiler. Debes tener en cuenta que los dos primeros meses supondrán más gastos que el resto.

En Relaciones Internacionales de la UEx contamos con un listado de alojamientos temporales y de larga duración que te facilitaremos para que tengas más facilidades a la hora de poder acomodarte en Extremadura.

Puedes contar con la ayuda de un tutor/buddy para buscar un piso en Extremadura, así como con la ESN (Asociación de Estudiantes Internacionales: www.esnuex.org Correo electrónico: presidente@esnuex.org.)

Puedes también, mirar páginas como:

www.easyroommate.com <http://erasmusworld.com/portal/>
<https://housinganywhere.com/>
<https://www.milanuncios.com>

RECOMENDAMOS

Puedes buscar alojamiento antes de venir, pero te recomendamos que, para los primeros días, reserves un hostel/hotel y busques piso cuando llegues, ya que te resultará más fácil y acertarás mejor en tu elección.

Puedes buscar en internet o a través de agencias inmobiliarias, pero recuerda que tendrás que pagar una comisión si lo haces a través de ellas (si lo haces de modo particular, con el dueño del piso, no).



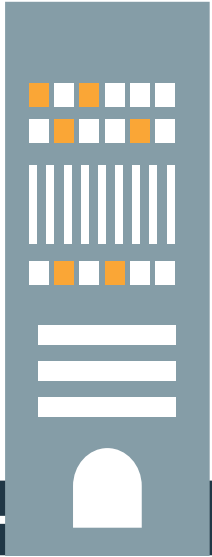

En cuanto al listado de alojamientos temporales y de la larga duración (pisos compartidos), te lo enviaremos por e-mail -junto con la ley de arrendamiento en España- para que puedas llamar, e ir a ver los que mejor te convengan para que puedas decidir dónde quieres vivir. Normalmente, los estudiantes suelen encontrar alojamiento en pocos días y se mudan en el mismo momento.

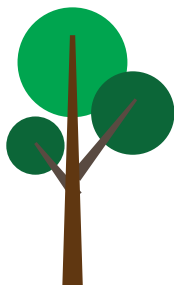

ESTE SECRETARIADO, EN SU CONDICIÓN DE INTERMEDIARIO, ESTÁ EXENTO DE CUALQUIER RESPONSABILIDAD.

RECOMENDAMOS

Todos los estudiantes deberán comunicar al Secretariado de Relaciones Internacionales la dirección de su domicilio en Extremadura, así como los cambios de residencia que pudieran producirse, y también su teléfono español, si lo tuvieran. La actualización de estos datos es de gran importancia ya que nos permitirá remitir documentación de interés y establecer los contactos que sean necesarios. Serán solicitados por email a través de un cuestionario obligatorio.

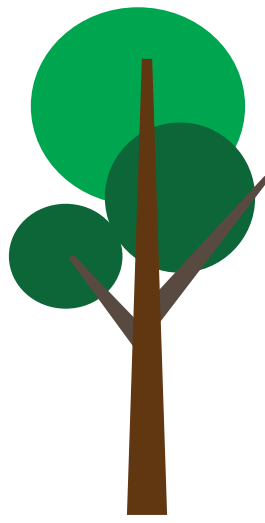
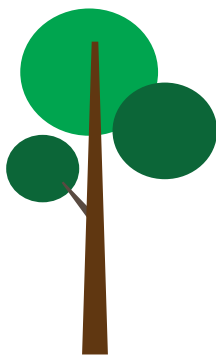
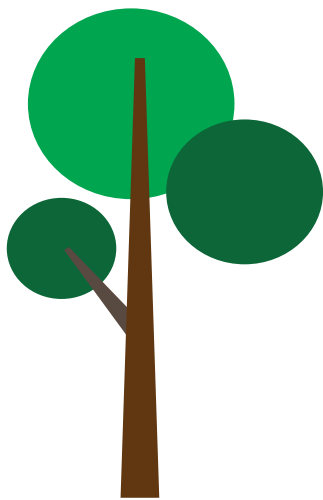

2.6. DETALLES IMPORTANTES

EN ESPAÑA:
220V.



ES SEGURO LLAMAR Y
TOMAR CUALQUIER TAXI QUE
VEAS POR LA CALLE.

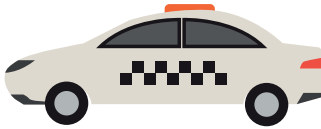

LAS PROPINAS EN
ESPAÑA NO SON
OBLIGATORIAS ¡PERO SI
BIENVENIDAS!

EL IVA, IMPUESTO DEL
GOBIERNO, ESTÁ
INCLUIDO EN EL PRECIO
FINAL.

¡¡RECUERDA!!

- **Cambia dinero** en el aeropuerto al llegar a España, es más barato que hacerlo en tu país, si tienes moneda distinta /cómpralo online en una casa de cambio, etc. En Cáceres/Badajoz no hay casas de cambio, tendrás que hacerlo en un banco, así que, mejor, consigue tus euros antes de venir, en Madrid, por internet, en tu país, etc.
- **Si tu moneda no cotiza** (por ejemplo, el peso colombiano), deberás venir con dinero cambiado desde tu país, o bien con dólares americanos, para cambiarlos aquí al llegar. **Pregunta en tu banco.**
- Habla con **tu banco en tu país** de origen, antes de venir, y **comprueba si tu tarjeta de débito/crédito te vale para el extranjero**, si te cobran comisión y cuánta, al sacar dinero de un cajero o al pagar con ella tus compras, por el cambio posible de divisa, etc... Avísales de que la usarás en el extranjero para que, por motivos de seguridad, no la bloqueen.
- Si te **abres una cuenta en un banco español** (no obligatorio para todos los programas de movilidad), debes preguntar si te cobran **comisión** de apertura y cierre, por movimientos bancarios, por tarjetas...y qué documentación necesitan para que puedas abrirla (normalmente el pasaporte y un contrato de piso para probar que vives en Extremadura). El Banco Santander tiene sede en el campus de la UEx y suelen poner menos inconvenientes, pero cualquier banco es válido, aunque en otros te pedirán, por ejemplo, el NIE (Número de Identidad de Extranjeros), así que, ¡infórmate primero!
- Si quieres hacer un contrato de **teléfono móvil**, necesitarás acreditar que tienes una dirección en Extremadura. O bien puedes comprar sólo la tarjeta SIM, para lo cual, ¡recuerda **preparar tu teléfono** en tu país para ello!
- Para **internet y teléfono en el piso**, podéis hablar con el dueño, que lo contrate él y se lo pagáis como el resto de las facturas, por ejemplo, o lo contrataréis vosotros con cualquier compañía telefónica. Vuestro Tutor/Buddy o la ESN os ayudarán a hacerlo.



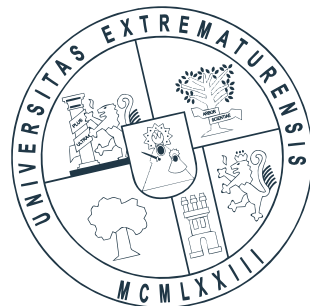

3.1. LA UEX, LA INSTITUCIÓN

La Universidad de Extremadura (UEx) nace en el año 1973.

La Universidad de Extremadura es una institución moderna que cuenta con más de 20000 estudiantes repartidos en los cuatro campus, más de 2000 profesores y 17 centros universitarios (11 facultades, 6 escuelas universitarias y de ingenierías), 2 centros adscritos y una escuela internacional de postgrado. La oferta académica de la UEx tiene más de 60 grados EEES, estudios de doctorado, cursos de especialización, programas de investigación en la Escuela Internacional de Posgrado, Cursos Internacionales de Verano, Másteres y Cursos de Lengua y Cultura Española para Extranjeros. Además, también cuenta con un Instituto de Español como Lengua Extranjera (IELE).



Sabías
que..?

La UEx trabaja con el Centro de Cirugía Mínima Invasión JUMISC (uno de los pocos del mundo?)

3.2. FACULTADES y ESTUDIOS

La Universidad de Extremadura ofrece cursos/asignaturas adaptados al Espacio Europeo de Educación Superior (EEES) donde todos los créditos son ECTS.

CAMPUS DE BADAJOZ

FACULTAD/ESCUELA

**Facultad de Ciencias de
la Documentación y la
Comunicación**

(está fuera del campus universitario)

TITULACIONES IMPARTIDAS

-Grado en Comunicación Audiovisual
-Grado en Información y Documentación

FACULTAD/ESCUELA	TITULACIONES IMPARTIDAS
<p>Facultad de Ciencias</p>	<ul style="list-style-type: none"> -Grado en Biología -Grado en Biotecnología -Grado en Ciencias Ambientales -Grado en Enología -Grado en Estadística -Grado en Física -Grado en Matemáticas -Grado en Química -Grado en Ingeniería Química Industrial
<p>Facultad de Ciencias Económicas y Empresariales</p>	<ul style="list-style-type: none"> -Grado en Relaciones Laborales y Recursos Humanos -Grado en Administración y Dirección de Empresas -Grado en Economía
<p>Facultad de Educación</p>	<ul style="list-style-type: none"> -Grado en Educación Infantil -Grado en Educación Primaria -Grado en Psicología
<p>Facultad de Medicina</p>	<ul style="list-style-type: none"> -Grado en Enfermería -Grado en Fisioterapia -Grado en Medicina
<p>Escuela de Ingenierías Agrarias (está fuera del campus universitario)</p>	<ul style="list-style-type: none"> -Grado en Ciencia y Tecnología de los Alimentos -Grado en Ingeniería de las Explotaciones Agropecuarias -Grado en Ingeniería de las Industrias Agrarias y Alimentaria -Grado en Ingeniería Hortofrutícola y Jardinería
<p>Escuela de Ingenierías Industriales</p>	<ul style="list-style-type: none"> -Grado en Ingeniería de Materiales -Grado en Ingeniería Eléctrica (Rama Industrial) -Grado en Ingeniería Electrónica y Automática (Rama Industrial) -Grado en Ingeniería Mecánica (Rama Industrial)

CAMPUS DE CÁCERES

FACULTAD/ESCUELA	TITULACIONES IMPARTIDAS
<p>Escuela Politécnica</p>	<ul style="list-style-type: none"> -Grado en Ingeniería Civil: Construcciones Civiles -Grado en Edificación -Grado en Ingeniería Civil: Hidrología -Grado en Ingeniería Civil: Transportes y --Servicios Urbanos -Grado en Ingeniería Informática en Ingeniería de Computadores -Grado en Ingeniería Informática en Ingeniería del Software -Grado en Ingeniería de Sonido e Imagen en Telecomunicación
<p>Facultad de Ciencias del Deporte</p>	<ul style="list-style-type: none"> -Grado en Ciencias de la Actividad Física y del Deporte
<p>Facultad de Derecho</p>	<ul style="list-style-type: none"> -Grado en Administración y Gestión Pública -Grado en Derecho -Grado en Criminología
<p>Facultad de Enfermería y Terapia Ocupacional</p>	<ul style="list-style-type: none"> -Grado en Enfermería -Grado en Terapia Ocupacional
<p>Facultad de Empresa, Finanzas y Turismo (está fuera del campus universitario)</p>	<ul style="list-style-type: none"> -Grado en Administración y Dirección de Empresas -Grado en Finanzas y Contabilidad -Grado en Turismo
<p>Facultad de Filosofía y Letras</p>	<ul style="list-style-type: none"> -Grado en Estudios Ingleses -Grado en Filología Clásica -Grado en Filología Hispánica -Grado en Geografía y Ordenación del Territorio -Grado en Historia del Arte y Patrimonio Histórico-Artístico -Grado en Historia y Patrimonio Histórico -Grado en Lenguas y Literaturas Modernas-Francés -Grado en Lenguas y Literaturas Modernas-Portugués

FACULTAD/ESCUELA	TITULACIONES IMPARTIDAS
<p>Facultad de Formación del Profesorado</p>	<ul style="list-style-type: none"> -Grado en Educación Infantil -Grado en Educación Primaria -Grado en Educación Primaria-Modalidad Bilingüe (Español-Inglés) -Grado en Educación Social
<p>Facultad de Veterinaria</p>	<ul style="list-style-type: none"> -Grado en Veterinaria -Grado en Bioquímica

CAMPUS DE MÉRIDA

<p>Centro Universitario de Mérida</p>	<ul style="list-style-type: none"> -Grado en Enfermería -Grado en Ingeniería en Diseño Industrial y Desarrollo de Productos -Grado en Ingeniería en Geomática y Topografía -Grado en Ingeniería en Telemática -Grado en Ingeniería Informática en Tecnologías de la Información
--	--

CAMPUS DE PLASENCIA

<p>Centro Universitario de Plasencia</p>	<ul style="list-style-type: none"> -Grado en Podología -Grado en Ingeniería Forestal y del Medio Natural -Grado en Enfermería -Grado en Administración y Dirección de Empresas
---	--

Para DOBLES GRADOS, haz [click aquí](#)
Para MÁSTERES, haz [click aquí](#)

3.3. COORDINADORES ACADÉMICOS

En cada centro de la UEx hay un coordinador académico, que es la persona que te ayudará en la elección de tus asignaturas. Recuerda que sólo consultarás tus dudas académicas con el coordinador del centro en el que tengas el mayor número de asignaturas (el centro con el que tu universidad tiene un acuerdo bilateral firmado, y donde habrás elegido el 60% de tus asignaturas). Sus contactos son:

FACULTAD / ESCUELA	NOMBRE	E-MAIL
Facultad de Enfermería y Terapia Ocupacional	D. David Conde Caballero	mobility_fento@unex.es
Escuela de Ingenierías Industriales	D. Carlos A. Galán	eiismi@unex.es
Facultad de Derecho	D. Jesús Conde	subdircentdere_alrex@unex.es jesusconde@unex.es
Facultad de Filosofía y Letras	D. Sigfrido Vázquez	subdircentfyle_rrii@unex.es
Facultad de Medicina	D. Juan Rodríguez	subdirmedi_movi@unex.es
Facultad de Educación	Dña. Irene Castellano	subdircenteduc_relun@unex.es
Facultad de Veterinaria	D. Marcos Pérez	marcospl@unex.es
Facultad de Formación del Profesorado	Dña. Tamar Groves	subdircentfopr_rrii@unex.es tamargroves@unex.es
Facultad de Ciencias	D. Fernando J. Álvarez	subdircentcien_pmov@unex.es
Facultad de Ciencias Económicas y Empresariales	Dña. Alejandro Ricci	subdircentceyerint@unex.es
Facultad de Empresa, Finanzas y Turismo	D. Héctor Jiménez	subdircenteeeyt_relint@unex.es
Escuela de Ingenierías Agrarias	D. Francisco Pérez	fpen@unex.es

Facultad Ciencias de la Documentación y la Comunicación	Dña. María García	mgargar@unex.es
Facultad de Ciencias del Deporte	Dña. Ruth Jiménez	ruthji@unex.es
Escuela Politécnica	D. José Ceballos	subriep@unex.es
C.U. de Mérida	D. Javier Carmona	subdircumemovi@unex.es
C.U. de Plasencia	Dña. Leticia Martín	seccentcupl@unex.es

Nota: Podéis llamar a Centralita (0034 927257000) y pedir que os pasen con cualquiera de ellos. Las asignaturas que se imparten en cada centro, así como sus horarios y programas, están en la página web de cada uno de ellos, en el menú de la izquierda.



<http://www.unex.es/conoce-la-uex/centros>

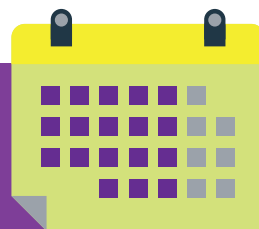

3.4. CALENDARIO ACADÉMICO

La Universidad de Extremadura, al igual que la mayoría de universidades españolas, basan su calendario escolar en “cursos académicos”, divididos en dos cuatrimestres.

PERÍODO LECTIVO (CLASES Y EXÁMENES):	Comienza en Septiembre y finaliza en Julio
Fechas comienzo y final de clases*:	Primer semestre: Comienza en Septiembre y finaliza la tercera semana de diciembre
	Segundo semestre: Primera semana de Febrero hasta mitad de mayo
Fechas de exámenes:	Primer semestre: Desde mitad hasta final de enero
	Segundo semestre: Finales de mayo hasta primeros de junio Periodo extraordinario: Comienza en julio

Las clases de máster comienzan a finales de septiembre, pero es conveniente que todos los estudiantes estén aquí para el **Welcome Day/Orientation Days** (principios de ese mes).

3.5. SISTEMA DE CALIFICACIONES

El sistema de calificaciones en España se aplica de la manera siguiente:

SISTEMA ESPAÑOL	ECTS SYSTEM
10 (sobresaliente / Matrícula de honor)	A (Excellent)
9 (Sobresaliente)	B (Very Good)
7- 8 (Notable)	C (Good)
6 (Aprobado)	D (Satisfactory)
5 (Suficiente)	E (Sufficient)
< 5 (Suspenso)	F, FX (Fail)
No presentado	Not taken

Puedes obtener información de las correspondencias con tu país aquí:

<http://www.unex.es/organizacion/servicios-universitarios/secretariados/sri/documentos>

(Esta tabla se renovará próximamente, con la nueva normativa de la UEx).

3.6 CERTIFICADO DE NOTAS / TRANSCRIPT OF RECORDS

En el Certificado Académico se recogerá la relación de asignaturas cursadas así como la calificación y créditos obtenidos.

Las notas y créditos serán indicados según el sistema local como ECTS, cuando se trate de estudi-antes participantes en el programa ERASMUS +.

El Certificado Académico/Transcript of Records del estudiante internacional será enviado por email con firma electrónica al estudiante internacional y al coordinador de estudios de la Universidad de Origen.



04

SERVICIOS DE LA UEx

Como estudiante internacional en la UEx puedes usar todos los servicios de la universidad, algunos de ellos te los presentamos aquí. **Recuerda mirar la página web para tener información más detallada:**
<https://www.unex.es/organizacion/servicios-universitarios>

4.1. SERVICIO DE BIBLIOTECAS

Casi todos los centros en la UEx tienen una biblioteca propia, y además, hay dos bibliotecas centrales (en Cáceres y Badajoz):



BADAJOZ: Biblioteca Central, Campus Universitario • Tfno.: 924 289 310

CÁCERES: Biblioteca Central, Campus Universitario • Tfno.: 927 257 095

<http://biblioteca.unex.es/>

Horario: Lunes a viernes de 8:30 a 21:00 horas. Durante los períodos de exámenes las Bibliotecas Centrales abrirán también durante el fin de semana.

¡Recuerda! En la biblioteca hay siempre aire acondicionado en verano y calefacción invierno. Tendrás Wifi gratis y...muchos estudiantes para charlar tranquilamente y ¡¡conocer en a gente!!

4.2. SECRETARIADO DE ACTIVIDADES CULTURALES

Esta oficina organiza actividades y cursos como **Danza, Teatro, Coreografía, Debate, Fotografía, etc.** en los que podéis participar, abonando las correspondientes tasas de inscripción.

Son cursos optativos, no son asignaturas oficiales y, por lo tanto, no se escriben en vuestro learning agreement/ propuesta de estudios ni aparecerán en vuestro transcript of records, pero, posiblemente obtendréis un certificado de participación.

Localización: Universidad de Extremadura, RECTORADO • Plaza de Caldereros, 1 • 10003 Cáceres / Teléfono: 927 257 009 • cultural@unex.es

Recuerda que estas actividades te servirán para conocer a gente distinta de tu ámbito de estudios y te servirán para salir de la rutina, ¡¡pruébalas!! Puedes informarte en su página web: http://www.unex.es/organizacion/servicios-universitarios/secretariados/sec_act_culturales

4.3. SERVICIO DE ACTIVIDAD FÍSICA Y DEPORTE (SAFYDE)

Desde el Servicio de Actividad Física y Deporte (SAFYDE) se coordinan el uso de instalaciones y la participación en las competiciones universitarias y demás actividades y eventos deportivos que se organizan. Infórmate de la convocatoria de ayudas para deportistas universitarios y de alto nivel, que proporcionan apoyo económico y facilidades académicas que harán más fácil compaginar la práctica deportiva y tus estudios.



INSTALACIONES

CÁCERES

Pabellón polideportivo cubierto

Pistas de tenis

Pistas polideportivas exteriores

Frontones

Pista de atletismo

Campo de fútbol de tierra

Piscina descubierta

Piscina cubierta

Pistas de pádel

BADAJOS

Pabellón polideportivo cubierto

Pistas de tenis

Pistas polideportivas exteriores

Frontón

Pista de atletismo

Campo de fútbol/rugby de césped

Campo de fútbol/rugby de tierra

Piscina descubierta

Pistas de pádel

Horarios: Lunes a sábado: de 9:00 a 22:00 h -

Domingos: de 9:00 a 15:00 h.

Sabías que..?

Puedes participar en nuestras competiciones dentro y fuera de la universidad representando a la UEx a nivel regional y nacional??

Nuestra Facultad de Ciencias del Deporte está entre las 50 mejores del mundo y entre las mejores de España por sus instalaciones??



4.4. INSTITUTO ESPAÑOL COMO LENGUA EXTRANJERA:

La UEx ha creado el IELE para coordinar y ofrecer un programa completo de español para que los estudiantes internacionales de intercambio puedan acogerse a él.

Los cursos de español para estudiantes internacionales se organizan cada semestre y permiten la obtención de un certificado y el reconocimiento de los créditos en las instituciones de origen.



¿Quieres aprender o mejorar tu español?



Recuerda que obtener un certificado de español en España puede ser mejor considerado que si lo obtienes en tu país de origen.



¡Sí, quiero!

CURSO DE ESPAÑOL PARA ESTUDIANTES DE INTERCAMBIO

¿Duración?

2 semestres (independientes y coincidentes con el semestre académico).

¿Créditos?

4 ECTS/semestre.

¿Convalidable?

Sí, siempre que tu universidad así lo decida, en cuyo caso debes incluirlo en tu learning agreement o propuesta de estudios (aunque no tenga código por no ser una asignatura).

¿Certificado?

Si apruebas, obtendrás un certificado que tendrás que recoger personalmente (independiente del Transcript of Records).

¿Matricularse?

Sólo hay que pagar una tasa administrativa.

Hay que realizar una prueba de nivel.

El modo de inscribirte se te explicará por email desde la dirección: diriele@unex.es y en el Día de Bienvenida (Welcome Day).

¿Más información?

Todas las dudas pueden consultarse en los contactos que aparecen aquí:

<http://www.unex.es/estudiar-en-la-uex/otras-propuestas-formativas/instituto-espanol-lengua-extranjera/personal>

05

TAMBIÉN DEBES CONOCER...

5.1. ACCESO INTERNET

Los estudiantes de intercambio en la UEx, reciben un **Pinweb** y un **Iduex**. Son dos códigos de identificación personal que dan acceso a:

- La **Wifi de la UEx** (Eduroam).
- **Portal Servicios de la UEx**, donde están todos los datos personales y académicos (grupos de clase, info de asignaturas elegidas, resultados de exámenes, etc) de cada estudiante. En www.unex.es, debes entrar en "portal de servicios" y hacer el log-in.
- **Campus Virtual**, desde el que se accede a la información de las asignaturas. Es el contacto con el profesor y con el material de estudio. Para acceder a ello, se deben seguir las instrucciones para abrirte una cuenta en la UEx, etc.

FAQs: <http://campusvirtual.unex.es/portal/faqs>

Acceder al campus virtual haciendo [clic aquí](#):

¿Cómo obtener mis códigos Pinweb e Iduex para todos esos accesos?

 **VER VÍDEO TUTORIAL**

Deberás haber formalizado tu matrícula en la Secretaría de tu centro UEx para poder obtenerlos. Una vez hecha la matrícula, seguirás estas instrucciones:

https://www.unex.es/organizacion/servicios-universitarios/servicios/siue/funciones/servicio_usuario/gestion-de-credenciales

Y haz click sobre la opción "Obtener" o "Recuperar credenciales".

EDUROAM

Antes de venir a la UEx, es recomendable que en tu país de origen configures tus dispositivos electrónicos para que puedas tener acceso a Internet a través de la UEx Wi (EDUROAM), utilizando los códigos y contraseñas de tu universidad de origen. Es una conexión segura.

Tenéis toda la información sobre EDUROAM aquí:

<http://www.eduroam.org/> (Inglés)

<http://www.eduroam.es/> (Español)



5.2. SI QUIERES TRABAJAR: Plataforma de Empleo Pathfinder.

La UEx dispone de la plataforma de empleo Pathfinder (www.unex.es/empleo) con más de 1.300 empresas que demandan profesionales o estudiantes en prácticas. Date de alta gratuitamente y cumplimenta tu CV en la plataforma para acceder a las ofertas que desees.

¡¡Pero!! Si quieres conseguir **trabajo**, dependerá de tu visado y de tu país de procedencia.

5.3. UNIDAD DE ATENCIÓN AL ESTUDIANTE

Si necesitas alguna adaptación curricular debido a alguna discapacidad (física, visual, psíquica o auditiva), recuerda que puedes ir a la oficina de la Unidad de Atención al Estudiantes (UAE). Allí encontrarás ayuda psicológica y, psicopedagógica.



<http://www.unex.es/organizacion/unidades/uae/index.html>



BADAJOS
Biblioteca Central.
Campus Universitario.
Tlfno: 924 289 310
uae@unex.es



CÁCERES
Edificio Usos Múltiples.
Campus Universitario.
Tlfno: 927 257 090
uae@unex.es

5.4. ...Y por último, pero no menos importante:



RRII (RELACIONES INTERNACIONALES)

El **Secretariado de Relaciones Internacionales de la Universidad de Extremadura** es el órgano central de gestión de los programas de movilidad, tanto de carácter nacional (SICUE) como de ámbito internacional (ERASMUS+, etc.)

Asume las funciones de coordinación entre los centros de la UEx, las instituciones universitarias socias y los organismos nacionales e internacionales encargados de la ejecución y desarrollo de los programas. Asimismo, actúa como unidad administrativa central al servicio de los estudiantes que, en el marco de los acuerdos interuniversitarios suscritos, prosigan sus estudios en la UEx.

El Secretariado de Relaciones Internacionales está abierto de lunes a viernes y está situado aquí:



BADAJOS
Edificio Antiguo Comedor
Avda. de Elvas, s/n
06071 BADAJOZ
Tfno. + 34 924 289 373
[ver en google maps](#)



CÁCERES
Edificio de Usos Múltiples, s/n
Campus Universitario
10071 CÁCERES
Tfno.: +34 927 257 016
Fax: +34 927 257 017
[ver en google maps](#)

www.unex.es/relint

Los estudiantes que van a realizar su intercambio en los Centros Universitarios de **Mérida** o **Plasencia**, deberán dirigirse a los Coordinadores Generales de Programas de de Movilidad en estos centros, cuyos datos son:

Centro Universitario de MÉRIDA

Prof. Javier Carmona

Sta. Teresa de Jornet

06800 MÉRIDA, Badajoz

Tel.: + 34 924 302 972

Fax: + 34 924 303 782

jcarmur@unex.es

Centro Universitario de PLASENCIA

Prof. Leticia Martín

Avda. Virgen del Puerto, 2

10600 PLASENCIA, Cáceres

Tel. +34 927 427 000

Fax: +34 927 425 207

seccentcupl@unex.es

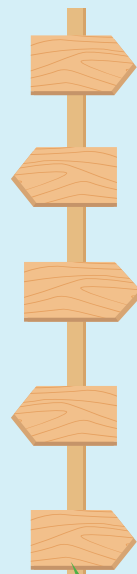

Erasmus Student Network
UEX

ESN UEx: Erasmus Student Network

Asociación de Estudiantes Internacionales UEx

La UEx cuenta con un grupo de colaboradores que trabajan conjuntamente con el Secretariado de Relaciones Internacionales. Esta Asociación (la única que colabora con la UEx) ofrece ayuda a todos los estudiantes internacionales que así lo soliciten a través de su página web: www.esnuex.org y en el siguiente correo electrónico: presidente@esnuex.org

Ofrecen orientación y ayuda sobre el alojamiento, transporte, telefonía, turismo, y cualquier duda sobre la vida en Extremadura.

Organizan eventos, fiestas y reuniones para estudiantes de intercambio.

BUDDY PROGRAM/ PROGRAMA TUTOR

El también denominado **Programa Tutor**, consiste en asignarle un tutor (estudiante de la UEx) a cada estudiante de intercambio, para ayudarlo de manera personalizada e individual durante su estancia en la UEx. El contacto inicial se hace por correo electrónico, una vez se ceden los datos personales individualmente antes del comienzo del periodo de movilidad.

ite ayudamos!



life
IS AN
adventure
BE AN
explorer

www.unex.es/relint